（中華郵政特准掛號立券報紙）

泰晤士報

THE CHINESE PEKING & TIENTSIN TIMES

開設法界四號路（即巴黎路轉角） 電話南局一二五三號 電報掛號零零七九

第三千七百三十六號

（中華民國十七年五月二日）

（星　期　三）

今日本報共出三大張

零售每份大洋四分

中華匯業銀行廣告

本行發行兌換券曾經呈奉財政部核准北京地名各券早經發行在案茲另印就天津地名之銀元兌換券多種定自五月一日開始發行京津等處一律通用隨時兌現特此廣告

滋補戒煙

西醫俞保康

鴉片烟毒遺害已入染此癖者雖欲戒除而往往不得善法市上戒烟藥丸名目繁多然其能戒絕者百無一二蓋名目雖異而原料則同且不明戒烟之真正原理也本醫生以數年之研究及經驗發明新法滋補戒烟服藥打針兼而用之一面戒除烟癮一面滋補身體有益無害斷根迅速毫無痛苦不得作事取費低廉以期普及欲知詳細請駕臨法租界基泰大樓二樓本醫生診所可也門診時間上午十時至十二時下午一時至四時出診下午四時以後

馬聚源廣告

本號自做絨緞禮帽絨緞六摺便帽貂皮水獺海龍各式皮帽以及絨呢便帽一概俱全精純新料貨真價實如蒙惠顧不負諸君之雅意也 北京鮮魚口分此天津北馬路 本號謹啓

本號並鑲做狐虎皮牙眼

本行新到美國名廠老牌EMPIRE各種無線電泡汽車用大小力電泡及汽車用一切零件俱全零整批發價目克已請來本行參觀

美商盛興洋行啓 法界巴黎道號 電話南局七一〇六

光明汽水股份有限公司廣告

本公司之汽水經北洋醫院法國著名化驗師賴大夫化驗證明確爲質潔味美適合衛生之飲料開設天津特別二區興隆街東口 電話東局六百廿號 北京 保府 濟南 塘沽 唐山 古冶 趙各莊等處均有代售

開設特別三區 英商山海關汽水公司廣告

茲啓者本公司自創辦以來已歷多年政學軍商各界以及東西各國人士莫不交口稱許揚譽弗衰原炎夏消暑之品惟汽水爲佳而汽水原料之純正製造之精良無過於敝公司者而本公司出品潔芬芳出於天然尤非他家可比當宴遊談笑時飲之忽覺清芳一道度下十二重樓有除煩滌慮之功解暑怡神之效誠衛生之神漿消夏之極品也賜顧者君請試之方知敝公司言之不謬也

總經理處英租界菜市祥泰義電話南局二二二四 代理處南市大街祥泰合電話總局二九二 東興大街桐興德電話總局四九二

天津 明星啤酒公司

總發行所 英租界廣東路 電話南局一七七三

製造廠 特三區俄國花園旁 電話南局二二二二

（農商部註冊） （馬棋牌啤酒）

國貨啤酒 商標馬棋 中西醫士 叠經化驗 衆口一詞 衛生妙劑 功能殺菌 開胃健脾 有益身心 實匪淺鮮 零售批發 一概從廉

香港國民商業儲蓄銀行津行

營業種類：定期存款 來往存款 儲蓄零款 特別附款 代理收款 抵押放款 各埠匯款 兌換現款

本行資本伍百萬元總行在香港設立上海廣州漢口香山九龍灣仔均有分行交收敏捷利息克已 天津分行在法界廿六號路 電話南局一七三七 一四六四 香港 澳門 廣州 香山等處 匯兌尤爲敏捷相宜

白濁專家醫生 姚佐頡 白濁丸

諸君曾服諸般白濁丸不靈者不可不試

每瓶二元 小瓶一元 各埠藥房均有出售

（經理）總發行 天津沽衣街五洲大藥房 上海三馬路大舞台對面姚佐頡大藥房

五十年前

老人之言曰 五十年前余即吸大炮台香烟 其美質余辨之稔迄今未嘗一次使余觖望大炮台能盛行五十年而不衰者其在是乎

CA-223

兜安氏通便丸

一杯溫茶四粒丸 今宵服下明朝安

吾人大便須每日行之並要有一定之時候倘不如是腸內爲廢物所積滯而成大便閉結不通之患日久則廢物之毒侵入血分運行百體而成險症所以攝生之人無不重視日日大便之通利也凡患積食不化大便閉結不通者服前取此丸四粒用溫茶一杯吞服明日必能大便通暢身體舒泰如常矣此丸純係植物之精液最近科學之方法精製成丸有破通肝胃下瀉大便消導宿食開胃健脾之功滿腸害處必備之良藥而特具主治各症列之於左

大便不通 嗢惡作酸 見食生厭 消化不良 食後肚脹 腰汗太多 時作噯氣 頭痛失眠 積食腹痛 肝經失司 口味惡劣 腸口發熱 肚腹疼痛 腹作空服 大便乾燥 胃呆胃弱 口苦口臭 大便閉結 食腐魚肉 舌苔黃厚 肚腹氣脹 晨起嘔吐

爲患服此丸必發奇效與及之毒質男婦老幼均屬相宜此丸藥性和平並無妨害身體之滋有外用黃色紙包裹丸外之黃色丸色黃裝於玻璃瓶內覺有何苦味也服法經痞兩丸症重可服四丸小孩三歲以上服半丸至一丸各埠藥房均有出售倘無從購得此丸之地方請函內附寄值洋七角之郵票還寄上海江西路七十一號兜安氏西藥公司本公司一經收到隨即由郵遞本論藥一瓶分文不另 此丸另有詳細之說明書如蒙索閱郵寄不取分文也

總號天津估衣街

華竹「敬告顧主」

大減價

▲時花色紗紬　減售七分七
▲新花樣俄國標　減售十分九
▲八尺長馬褂紗　每件九角五
▲西洋頭號花標　減售七分
▲新花色高蘇紗　減售一角五

▲純毛灰嗶嘰紗　減售二角
▲純毛巴黎嗶嘰　減售三角六
▲新花色杭線縐　減售八角六
▲眞正南華絲葛　減售四角八
▲各色東華絲葛　減售二角八

仍有紬紗布疋價不詳述一律破格競賣請速選購勿失良機

分號日租界

貨價公開！歡迎比較！

謙盛祥

春季全部大減價只有四天了

⑤特備精美禮券可以送禮⑤

天綸綢緞洋貨莊

眞正

白送貨不要錢

開設法界綠牌電車道中

⑤詳章載於天綸月報如蒙索閱即寄概不收費⑤

天津物華樓金店

本店發兌加煉十足條錠葉金赤金紋銀時樣首飾文明禮品珠寶鑽石中西器皿貨高一等價眞克己務請惠顧諸君認明天官為記庶不致悞

總店　日界旭街新明戲院對面
分店　估衣街歸賈胡同口路南

電話　總店　營業部五百二十九號　帳房二千五百二十二號
分店　營業部二千三百二十八號

珠寶鑽石貨眞價廉

日租界大馬路

金銀首飾成色十足
器皿禮品式樣新奇
洋鑲工藝美術精細
貨價不合退換隨意

電話總局五七四號　二九九一（北洋）

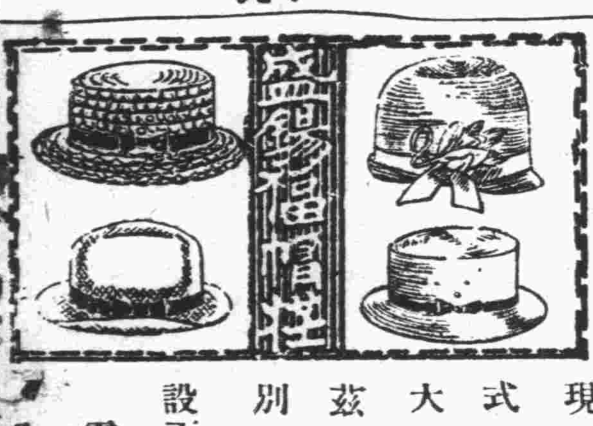

現已備齊特別新式男女草帽新到大批巴拿馬草帽茲因酬謝主顧特別大減價

設天津法租界天增里南
電話南局一六一八
分銷處大祥市場內

大綸大減價

閏二月十八日起

日租界旭街

電話　樓上二九九〇　樓下三七八七

▲春季全部各貨▼
▲非常特別便宜▼

星期四

老九章綢緞號

新屋落成

已於閏二月十八日正式開幕
特別大減價
開設天津日租界旭街
電話總局四六四〇　八九三號

花柳專科袁掃梅醫生發明

淋濁洗療液

專治　▲男子五淋白濁　▲婦女赤白帶下
功效　▲無論新老淋症等　▲一星期保可除根
用法　▲洗滌尿道　▲自己治療手續簡單
特點　▲不打針　▲不服藥不痛苦
保證　▲內務部化驗　▲農商部褒獎商標局註冊

總發行所　天津法界廿六號路掃梅氏大藥房
分售處　各埠各藥房
價目　每瓶二元五角　每打二十五元
洗滌器　男子用每具五角　女子用每具二元七角五分

▲附啓▼

袁掃梅醫院　醫生自設　專治男女生殖器花柳各症
產科婦科　有女醫生芮晏涵趙振華擔任
門診　上午九時起　下午九時止
出診　隨請隨到
備有上等養病室　看護週到　設備完全
院址　日界中原公司後身　電話總局一五四九

直隸華商賽馬會加賽佈告

茲訂陽歷五月五六日陰歷三月十六十七日加賽每日午後二時起賽前發門劵除短期劵外一律有效特此謹佈

▲▲招請校對員

今有某機關擬招請校對員凡有中學畢業有相當經驗能於晚間服務者請開明履歷投函本報七七號信箱合則準于五月十號以前函約面談

▲時論▼

經濟絕交與縮短內戰　笙

當此南北兩軍磨拳擦掌之際、日本田中內閣忽派兵華北、吾國人士、現已明察其行為含有重大擾亂中國之危機、因之「經濟絕交」四字又舊事重提矣、「經濟絕交」固為可以制日人於死命之方法、但國人於「經濟絕交」四字、已行之有素矣、所得之結果為何如乎、國人將瞪目罔知所對、蓋中國人之五分鐘熱度、早為外人所洞悉、是故呼者自呼、行者自行、假此次日人出兵山東、中人仍高唱「經濟絕交」四字、則結果日人必仍踴躍增兵、對中國人之呼號、若不聞者、圖窮而匕首見、吾知中國人亦將任其增兵、將莫如之何矣、徒效池蛙之怒、有何益哉、然則將任其奪我主權而不之理耶、曰非也、欲制止日人之增兵、並阻其將來仍不敢正視中國者、大有法在、曰何、曰即於最短時間內、極力縮短中國戰爭之時間、而至於烏有之鄉也、斯則為制止日人不敢出兵中國之根本辦法、蓋日人伺於中國之旁、每趁中國內戰之起、以行其漁人得利之手段、而藉其保護僑民之口號、日兵現已行抵濟南矣、且行其行於戰地式之布告以安民矣、其舉動認為至為強暴、但中國各軍族首領、現尚列陣行兵、以較其最後之勝負、以吾人觀之、斯正促進日人在華所得之勝利早日實現、則此次津浦線上、大軍雲集、除為南北兩軍生死存亡之時機、亦中華民國在東亞大陸能否存在之時機也、希望各軍族之首領與國人、皆不可任其舉動而輕忽視之、更希望國人有監督此次作戰之權利、以抵於祖國存在之成功、不然、禍起蕭墻、五千年之國家、行將徒留歷史之痕迹、則殊不值也、

▲▲遺失聲明

本號由香配去南船來津嘜米九百五十六包提單遺失華洋人拾得均作廢紙此告　致和號白

新奇裝飾定價奇廉
各種木器室內物品請來參觀

英租界咪多士路開潔對過一八號

森木司木器行　電話南局一六〇九

本莊謹擇夏歷三月初十日舉行

五貓賽賣大會

歡迎紳學工商閨閣士女聯袂惠臨參觀

天豐綢緞莊佈

法租界梨棧大街
電話南局三六二一

美麗女郎徵友

本女郎到津以來。迄未匝月。芳聲漸播。遠近姊妹。爭相親近。人人讚我性格怎樣溫耐。外表怎樣美觀。現為普及起見。廣徵良友。條件如下。

◎每尺七角六分。八角一分。八角八分。九角四分。一元另四分◎

◎美麗郎女即美麗綢之靈魂也。質地之精良。顏色之鮮艷。花樣猶◎

◎一如花如玉之女郎。本莊經售之美麗綢。◎

◎之燦爛。物美價廉。不愧畢備。無怪人人爭購之擁擠也◎

開設天津法界綠牌電車道南　電話南局二一四四號

利豐綢緞莊啓

注意

本莊為同業競爭起見、各貨犧牲利益、削本賤賣、以一元幾角之美麗綢現竟祗減售七角六分、他貨之便宜、亦可想而知矣、本月初一起並舉行抽籤贈法、三十日中、抽籤一日、抽得之日、憑本莊購貨發票、即取不論衣料、請君閉日細思、既購便宜之綢緞、又有白穿之希望、這何樂不買呢

魯省昨日軍事情形

張孫兩督前晚北上視防
總司令部昨已移設德州
官方對戰事前途抱樂觀

本報據交通方面消息、濟南西北方、離省城七啓羅米達、有便衣兵搔擾、張宗昌孫傳芳兩督辦因視察後方務、於三十日下午十時三十分攜同師景雲等各高級幕僚北上、（存禹城平原各地、積極布置陣地、至張孫之司令部、擬將設在德州）前進陣地、仍在平原、濟南省垣秩序、由憲兵司令派兵維持、千佛山與王公莊各地、（均有戰事、張宗昌昨日有急電到京報告）德州方面奉軍、布置後防、甚爲穩固、奉軍前開赴濟南之騎兵、陸續開至指定防務地點、（大名方面、褚督擬開兵數旅往德州前線、猛攻黨軍）官方對於戰局、甚抱樂觀云、

第一方面軍軍團長 ◀孫傳芳▶

東方社濟南一日電、張宗昌遂決放棄濟南、與孫傳芳同以三十日午後十時出督辦公署、乘十時半開行之列車北上、（袁警察處長等高級幹部隨行）

本報又據交通方面消息、北來兵車、昨日最多、車輛不敷、軍界要人、日必數電催促、然無結果、祇能以緩辦兩字應付之、（滄州方面、昨尚有土匪搶人之事）、此次戰事不利原因、爲新兵太多之故、吉軍仍在陸續南開、以固防務云、

津浦路昨日客票僅通滄州
火車能否直達尚有問題

本報據交通方面消息、津浦車昨日（一日）午前四時起、客票售至德州、惟車僅能至滄州、往南則兵車擁擠、散兵亦多、秩序不寧、頗不易通行、（至昨日下午八時、則滄州亦不能通行、其原因爲南皮無多云）

膠濟津浦兩路激戰經過
青濟交通已被遮斷
魯孫軍將集中德州

東方社濟南三十日電、綜合諸情報預想將開進膠濟鐵路又線博山之陳調元軍、二十五日占領萊蕪、與盤據該地之土匪劉黑七軍協力、二十八日午後九時占領膠濟本線明水、龍山間、日夕刻亦歸南軍之手、青島濟南間交通已被遮斷、一方面津浦線方面之南軍、二十八日午前六時完全占領泰安市街、迫進北軍死守之界首、同夜馮玉祥之七軍約一萬、突如出現於距濟南十英里之黃山站、界首方面之魯軍被遮斷退路、亂算潰走、如是濟南完全陷於包圍狀態、一般觀察、北軍放棄濟南後之防禦陣地、雖預定爲黃河北岸、但魯軍之敗兵無戰意、或將一舉退直魯省境之德州而無他途歟、

田友望維持濟南地秩序
便衣隊在城內蠢動
土匪遊民乘機行掠奪
日兵刺殺華人宋光點

東方社濟南三日電、魯軍敗兵及華遊難民、各處橫行、華方憲兵警察、人數不足、難以維持秩序加之、又有南軍便衣隊策動、人心恟恟、日本派遣軍守備區域居住多數華人、日軍當局三十日午後三時在日本領事館與華方警察及官憲當局、關於中外人士之保護、有所協議接洽、

東方社濟南三十日電、國民軍便衣隊千五百名、潛伏城內、原有俟張宗昌離濟時而起事之策畫、爲華警發覺、且恐與日本派遣軍衝突、致釀成事端、遂未起事而已、

東方社濟南二十日、濟南之治安維持僅賴由憲兵司令之手爲之、華人側遭掠奪者、似不在少數、三十日夜有南軍便衣隊活動說、人心極爲不安、

東方社濟南三十日電、濟南商埠地面端緯十路萬屋源石衛門南隣中國包製造工場職工等、二十九日午後三時全部逃走、場內寂無一人、於是貧民等二三百名紛紛闖入、掠奪麵包其他道具等、一部將萬屋源右衛門所有之板皮五十坪持去、關於日人之被害、日華官憲現在會同調查中、然至三十日午前八時、華人二三百名、再襲來前起工場及萬屋倉庫、欲更破壞住宅及數回、日軍官憲雖制止侵入宅內、暴徒不肯、至肆意暴行、不得已以武力驅逐之、爭鬥之結果、刺殺華人一名、僅得將暴徒鎮壓、屍首、日軍憲直欲移交遺族、因未在現場、仍留日軍側、已死華人以拾薪爲業、保奉安人名宋光點（五十二歲）午前五時三十分、混入敗兵難民中、以掠奪工場之目的、而闖入者、該事件日憲之通告華官憲、

南方同意
日本出兵耶
日本外務省發表

東京五月一日路透電、日外務省文件、謂孫南軍劉已同意、允許日軍開往濟南府、惟對於該鐵路情形、未料曾提及、故該路之損毀情形、恐非如事先所料之劇、

（註）前已有正式報告謂日本軍隊二千三百名已開到濟南、此項電報所云、必保在青島登陸三日本軍隊之餘部云、

青島五月一日路透電、福田將軍部下之日本軒部軍隊已於昨日上午開抵張店、但已不再前進、故派未帶武裝領署人員及其他人員開往太靈集（譯音）與佔據膠濟線某某各站之南軍磋商、特別允許通過、聞倘過磋商失敗、日本於必需時將以武力達到抵濟之目的及妥修理被毀之路線云、

芳澤公使口中之魯戰與北京
南軍無入直境之可能
使團將採取警備措置

東方社北京一日消息、芳澤公使、本日與記者團之定例會見、對記者之質問、大要發表談話如下、

張宗昌昨（十）夜既離濟北上、而爲完全之退卻、此則濟南或已爲南軍所占領、抑未可未、張宗昌之殘兵、在濟南掠奪、日人亦有遺掠奪者、因此担任警備之日本兵、刺殺掠奪者一名、福田派遣軍司令官、已向濟南出發、其後濟南之掠奪、已全部鎮靖與否、尚未判然、山東方面　時時剩剩、雖頗似比較鎮靜、然北京來魯軍退却之報告、雖無由確知、或者殆謂南軍在魯雖奏功、而入直則未易易收功乎、

蔣介石與馮玉祥會合、雖由新聞電報知之、其合會、就北進之程度、已成立如何之協定否、則非我等所得而知、然試思之、僅、魯省歸南軍之手、北京天津尚殘有奉軍之時、在南軍、度未能言已貫澈北伐之輒者也、戰禍此後更擴大而波及於京津地方否、非由此後奉軍與南軍向戰爭發展如何、而觀之不可、若果擴大、則各國當局度必各採警備之措置、大約外交或將相商、但迄今日、外交團尚無相商之事、

東方社濟南三十日電云、第六師團福田中將以次司令部及派遣軍主力三十日午前九時、已到張店、

外傳南京政府、有向列國提議、數月後即到北京、一切外交請待至彼時辦理之說、似非事實、因不惟未接南京政府何等通知、至已通告東京政府之說、亦未有所耳聞、若有通告、東京政府必有訓令到予處、因並未接何等訓令也、條約交涉、實際近來未見進步、然在立腳上、仍繼續辦理、卽自上月二十日起、交涉更展期三個月、其間繼續辦理、從來與北京政府之交涉之發展、亦會示知南方政府、

黨軍入濟南說
千佛山間道抵省

東方社濟南三十日電、膠濟線方面之南軍、三十日晨出現於距濟南四英里之地點、

東方社濟南一日電、張宗昌撤退濟南同時、殘受魯軍亦一律退出一日晨南軍第十軍之第三師部隊千名、先自千佛山方面之間道入闔關、次入城內、南軍陸續開到、該軍之規律、較能保持、

日軍警備
保護日僑

東方社濟南三十日電、齋藤旅團長於各要處配置部隊、嚴重警戒、以任僑民之保護、

孫軍兵站部移黃河北岸
鄭俊彥在濟南

東方社濟南二十日電、孫傳芳雖將司令部置於津浦線軍站、似有將軍線後退於德州之意、三十日兵站部移於黃河北方、

東方社濟南三十日電、津浦線方面鄭俊彥軍敗退、鄭軍長亦入濟南、午前二時張宗昌孫傳芳等開會議、協議對策、

日僑無恙
博山不靖

東方社濟南三十日電、博山附近二十九日有掠奪日僑無被害

黃河第一線
德州爲第二線

東方社北京一日消息、華方消息、張宗昌携親兵五千先止於德州、以翼河爲一線德州爲第二線、極力計畫堵截南軍、中央稱德州之線如失陷時、將更樹立新防禦計畫、

起用王正廷

東方社上海三十日電云、上海方面關於日本之出兵問題、此間有起用王正廷爲外交部長之運動、

吳俊陞昨午返奉布置後防
東省後防將由韓麟春担任

本報北京特約通訊　張作霖昨與吳俊陞何豐林等討論軍事問題、軍事調度、稍有變更、吉林入關十六師、第十旅、開入德州者、再轉開京綏線、黑軍再抽調一萬二千赴德州增防、次對於三省後防坐鎮人物、亦有決定、大致請韓麟春担任、如韓不能、再想辦法、其餘詳細計畫、未便宣布、吳昨日下午二時返奉、約耽擱數日、布置後方防務、其責任甚爲重要、卽行回京、轉往京綏線與張作相會晤、總司令部、將設天津云、（綠葉）

※※※※※

涿城守將傅作義由保出亡
奉方跟蹤追緝中

北京特訊、日前外人盛傳傅作義查在保身故之說、茲據某方消息、張學良之秘書某、昨日有電致京方報告、傅作義白濡青、於日前聯袂由保逃走、趨向不明、軍方接報後、已派人蹤跡、出拿賞格二千元云、

馬龍潭眞除邊鎮
吳俊陞推薦之力

本報北京特訊、據帥府消息、吳俊陞抵京後、昨日偕代理東邊鎮守使馬龍潭赴府謁張、府方特設宴爲之洗塵、並邀軍事總長何豐林、次長楊毓珣、公府高等顧問趙恩臻、及各重要人物作陪、席間馬龍潭報告東邊防務情形、及勦匪計畫、張甚爲佳納、不日卽以明令正式發表馬爲東邊鎮守使、因馬前爲吳俊陞所保、尚在代理中、次對於津浦京漢後防軍事、

偽造少帥著牘
死罪死罪

本報昨晚北京電話、捏造張學良親筆函件營謀差事之吳某、在國會街水月菴本宅、被軍警當局逮捕後、現仍押軍警聯合辦事處、日前吳曾懇人請江朝宗電張學良疏通、張昨日特復江朝宗一電、詞意甚厲、以事關軍人要政、及本人名譽、碍難輕釋、聞現已審訊數次、判決執行死刑

命令

軍事總長何豐林呈請任命張英華爲督辦直隸軍務善後事宜公署軍務課課長趙沛祥爲軍需課課長均照准此令

軍事總長何豐林呈請任命史允光爲軍政署秘書傅鑫爲上校副官諸齊賢王毓鉞楊葆毅顧鳳綸蘇國棟鄭遐濟楊典欽劉潤生哈漢儒姚嘉謨李寶茂姜鴻蘭劉錫齡馬永春高樞斗王琨芳趙樹勛汪鴻朱同善江光瀛李士怡爲科長均照准此令

無產黨倒閣演說會
新聞記者受警察毆打

東方社東京三十日電云、無產各派發起之倒閣演說會、二十九日夜在本所公會堂開會、各新聞通信記者欲行入場、被警察攔阻、且揮巨靈之掌、肆行毆打、致數名負輕重傷、警視廳關係記者因關於此事本日協議結果、發表聲明、主張爲擁護言論、澈底糾彈、並決議宮田警視總監、北島警務部長等之引責辭職、要求賠償損害、

日國會再停會
又是三日

東方社東京一日午後一時四十分急電云、本日午後一時二十五分議會再被命停會三日間、

上海兵工廠長 ◀張羣▶

張羣赴日本
其任務之擬議

上海三十日下午一時卅分電、張羣三十日自滬啟程赴日本、關其任務雖稱爲取締士官學生之中國留學生反對出兵運動、但張近三日來頻與黃郛接洽、關聯王正廷起用說與馮派活動之猛烈、張其帶有某種任務歟、

張冠五昨午赴保定
乘特別汽車

奉軍鎮守使張冠五、日前來津接洽軍務、特於昨日（一日）請路局預備專車、而路無車可備、張氏又迫不及待、遂帶隨從六名、於上午十一時三十分至總站、乘電汽車出發、按此種電汽車係最新式之軍用車、外表與普通之汽車相似、將四輪膠皮剝下、露出鋼輪、放在鐵軌上行駛、每小時可行二百華里、若將膠皮輪裝上、又可在平道上行駛矣、

馮玉祥電請尊重統一指揮
在私則已爲兄長在公則蔣爲長官
凡編入戰鬥序列各軍對蔣應服從

本報鄭州特約通訊、馮玉祥以此次北伐、爲最後生死關頭、對蔣介石總司令、特電各將領、詳釋作戰期間、最貴軍權集中、指揮統一要義、令各遵照、原文照錄於下、（銜略）均鑒、查作戰期間、最貴軍權集中、指揮統一、否則集數十百萬大軍於疆場之上、此進彼退、各自爲政、未有不敗之理、我革命軍軍制、以軍事委員會及國民革命軍總司令部爲最高統御機關、前者司軍政後者司軍令、凡編入北伐戰鬥序列各部隊、悉歸國民革命軍總司令指揮、其未編入戰鬥序列者、國民革命軍總司令亦得隨時請求軍事委員會調動、加入作戰、國民革命軍總司令之下、乃爲編入戰鬥序列之各集團軍總司令、各方面軍各軍團總指揮、各軍長、各師旅團營連排長、系統詳明不容稍紊、我第二集團軍經編入戰鬥序、歸蔣總司令指揮、故凡有關於軍令之函電、本總司令對於蔣總司令應用呈報、體制攸關、分所應爾、乃日前蔣總司令賜書、謂吾兄於弟爲長、致此應用通報、不可稱鈞鑒、心爲不安、吾輩革命、在精神與道義、不可拘於形式、此固蔣總司令撝謙爲懷、吾儕則益當警惕自慎、吾與蔣總司令在私我爲兄長、在公彼爲長官、公私關係、必須判明、道義體制、並行不悖、矧在軍隊、必須有上級下級之分、歐戰期間、協約國合攻德國、各自爲戰、連年不克、迨共推福煦大將任總司令、集中軍權統一指揮、遂殘德軍、我革命自廣州出發時、才數萬人、一年之間、卽尊定黃河以南、其後軍額遞加、近二百萬、乃返徘徊汀河之間、曠日持久、坐視渠魁肆虐至今、其所以地益擴、勢益張、而轉不能進展者、則亦因統一也、夫羣龍無首則不行、前此軍權能集中而後則指揮不殄、蛇尾大則不掉、試視彼禍國殃民土匪烏合之軍、猶集置大元帥、以指揮之、抗抵義師、我救國救民之革命大軍、何能無最高之司令官統一指揮耶、此次大戰、爲我革命勢力與反革命勢力之生死關頭、凡編入戰鬥序列各軍、對蔣總司令、均應絕對尊重、絕對服從、不可稍存不欲下人之心、自懷萬里長城、致大局不可收拾、而陷於自殺之境、吾人凜懷古訓、非秦、實滅於六國之互相爭長、須知滅六國者、應有覺悟、余已以此意懇復蔣總司令、約定函件往來、可稱弟兄、軍令授受、必分上下、服從係軍人天職、公義不可狃於私交、正因吾輩革命在精神與道義、乃能不以個人關係、奪軍令之尊嚴也、茲特詳釋此義、仰飭所屬一體遵照爲要、馮玉祥文（十二）印

李鳴鐘過漢赴湘之談話
樊馮兩軍確已開火
河北戰事遲緩原因

漢口特約通訊、西北政治工作委員會長李鳴鐘、及內防處長何其鞏代表馮玉祥接洽兩湖軍北伐、及協商北伐各項計畫、昨晨八時自郾城抵漢、本報記者當卽往訪、適何處長他出、由李委員長接待、李氏着極樸素長袍、記者與之談話甚久、特摘要記之於下、（問）李委員長何日由郾城起程、（答）前日由郾城起程、係九日離開鄭州、往駐馬店參加胡笠僧紀念會、並携款五萬元作岳西峯部北伐軍餉、後　卽南下、在郾城略有勾留、今晨始到漢、（問）李委員何日赴湘、（答）須與此間各軍事領袖接洽後、再定行期、（問）豫南樊鍾秀及任應岐兩部事件、近來此間各報多有記載、聞任部已改變態度、不成問題、樊部情形如何、（答）樊鍾秀在革命上、有極長久之歷史、吾人極希望其率部加入北伐、故開到何處、卽到何處作戰、以竟全功、且此次北伐、爲我們革命軍與軍閥之拚命、關係黨的存亡、國的存亡、實爲目下最重要之工作、無論何人、只要是革命者、均不能走入他途、樊軍自應一致北伐、卽不願北開、亦應各守原防、鞏固後防、爲後方民衆謀福利、倘萬一乘機竊發、擾亂後方、自應受相當之處分、現樊部已進佔郟縣襄城登封等地、同屬一個革命戰線、決不忍互相攻擊、故吾人仍望樊部能改正態度也、（問）聞李總指揮已派員分往樊岳兩處接洽、並謂樊已來電歡迎接洽、似有轉圜之望、（答）如此甚好、李總指揮爲總理忠實信徒、歷次北伐、均立奇功、對此種事件、當然願意圓滿解決、（問）李委員長爲軍事專家、對此次北伐軍事觀察如何、（答）如我軍一致同仇敵愾、不到一個月卽可、現我軍進展甚速、津浦方面已佔領兗州濟寧、京漢方面已佔領彰德、（問）北路戰爭進展似較緩、（答）河北戰爭較緩　原因有二、因戰略之關係、攻下濟南、京漢北段各軍、卽不攻自退、樊部問題尚未完全解決、不能不酌留隊伍、以防後方、（問）兩湖軍前鋒現已開到何處、（答）十二軍葉所部門師（炳岳）何（宜）兩師、均已開到郾城、危（宿鐘）師亦北上、且該軍紀律極好、當地民衆無不簞食以迎、（問）第二集團軍作戰給養困難否、（答）第二集團軍爲最窮之部隊、所幸各將領素不支薪、士兵素不支餉、一致以精神、結爲黨國前驅、現前線作戰之官兵、均無鞋襪可穿、每月僅發一元多菜錢、窮苦之狀、可以想見、好在總司令有言、我們爲窮小子的革命、只要革命成功、窮苦正所樂受、又此次協濟岳軍之五萬元、卽係各機關共同收集、竟數日之力、始行辦到云云、

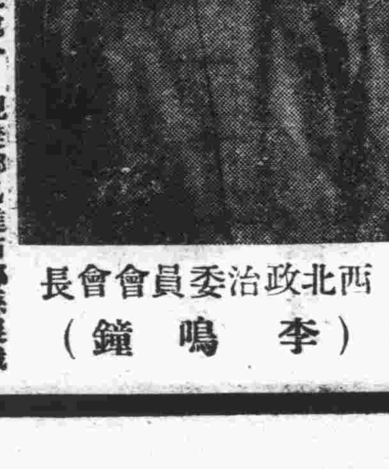

西北政治委員會會長（李鳴鐘）

要聞簡載

▲大戰聲中之教育問題、各學校弦歌不輟、注重兒童教育、

▲張宗昌孫傳芳始終肝胆與共、一切行動、自當同轍進行、外傳各節、絕對不確云、

▲各院部昨日俱發欵、惟外財兩部須今日、

▲故宮博物院中路之降雪軒、有太平花一株、歷年甚久、每値春季、滿枝遍開白花、香氣襲人、尤堪玩賞、聞是種花本係昔年外夷進貢、

▲昨日閣議公布例案之件、法制局呈核蒙藏院呈擬修正台站條例、尚屬妥洽、擬請以指令照准、議決照辦、

▲府方前派赴晉北之視察專使張景惠氏、昨日有電來京、稱不日回京覆命、

▲幹部決定將派兩個後防總司令、東路何豐林西路汲金純、何氏已定明日赴德州坐鎮、軍事部事務歸楊毓珣代理、

兵站總監部
在津設置

二七方面聯合軍團總監部、設在濟南、茲因魯軍變更戰略防守河北、遂亦隨之搬家、該部副司令陳文翰由濟率兵一連、職員二十餘人、押運汽車千餘輛、桌椅床凳等傢俱百餘件、於昨日（一日）下午六時二十分抵津、在河北尋覓相當房屋、以便組織辦公處云、

中國政府註册商標（偽造或仿造此商標者依商標法告訴嚴究）

主治

卒倒昏迷　頭痛目眩　酒醉船暈　精神欝結　虛弱貧血　時行疫疾

仁丹價目

小包五分　中包一角　加大包五角　帶鏡盒包七角

必備一包

現當鳥語花香日暖風和之候策杖郊遊爽心悅目此時加携仁丹尤爲春季保健衛生所不可少故今日無論何人切宜手中常備此丹一包也

格言　養生者莫若知本　（呂氏春秋）

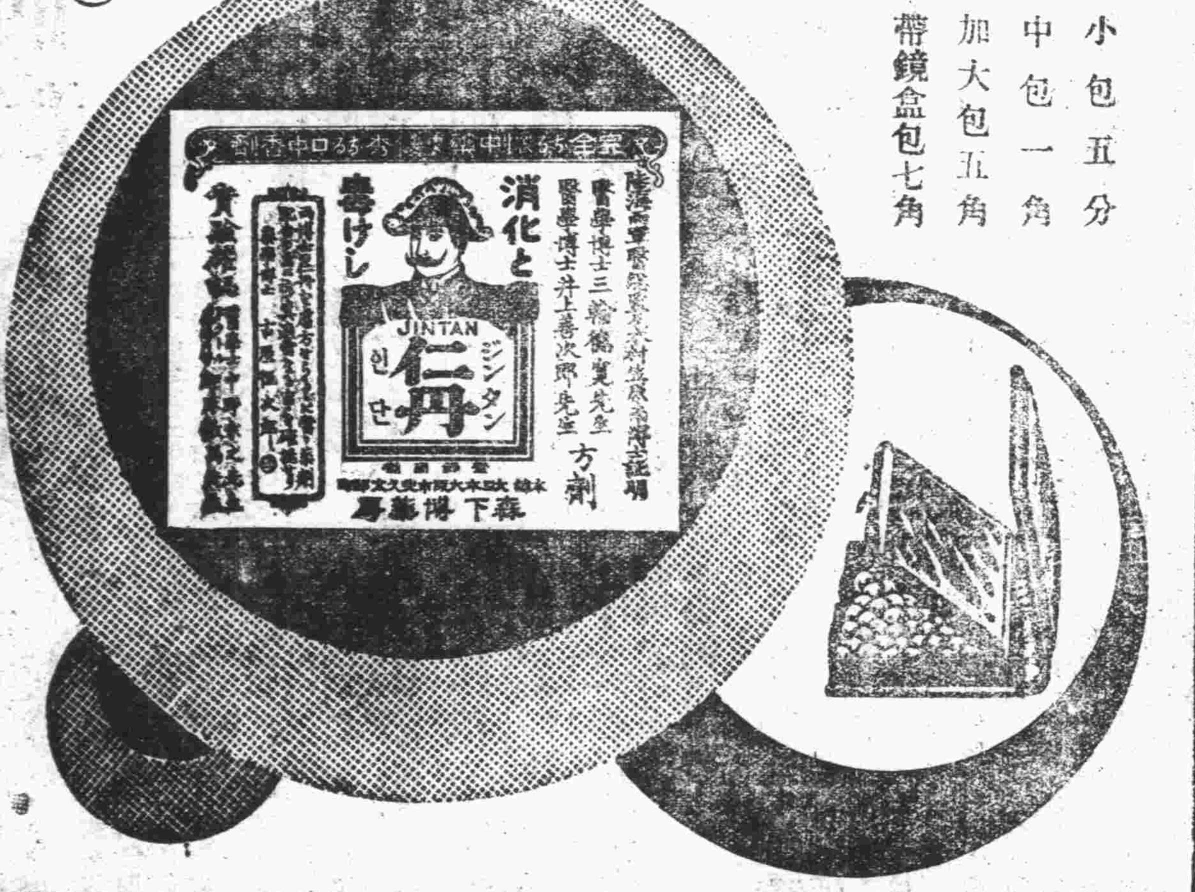

紅錫包香烟

尋幽探勝～不可不備

永泰和烟草股份有限公司總理

天津英界中街　英商福利公司　電話南局三三六號

敬者敝公司現由英法各國運到大宗春季男女應用品價廉物美茲舉數項列後

男貨部

英京著成衣剪裁最新式之佛蘭絨西服計藍色佛蘭絨外衣有雙行金扣單行金扣兩種黃色銀灰色灰色佛蘭絨褲此二者材料堅固實春季必備之西服也

各種領帶並成套之領帶手巾顏色美麗花樣新奇英京最著名（拔特司拜）廠製各種便帽顏色甚多大小俱備新式手杖有直頭灣頭兩種精美異常

女貨部

各種鮮豔美麗之手工花每朶自九角五分起

人造絲紗新花美色每碼售洋二元二角五分

法京製高等印花紗每碼自二元九角五分至五元九角五分

水鑽石手飾類別針胸針等特別價廉

最適於中國女士之各色純絲襪大小號碼俱全

現銀交易一律按九扣核算

福利公司啓

▲▲永康燒滷臘味壯推廣營業分設西開馬路

溫食品總經理廣東崔永康堂馳名肥兒培元消積散暨辦廣東有名字號九散膏丹並燒滷臘味等品特行推廣營業新增□種貨物□多擇其適中地點分設西□於法界西開二十九號先行交易是則可省諸君來往跋涉之煩□種燒滷臘味另備七星件一概歡迎雅座清潔招待週到廉價□美不落人後大有太白之遺風旨

每桌一元五角□座均可隨意嘉肴任君選擇請惠臨

老號在法租界三號路卅一號門牌

分號設在法租界西開井九號古蔚里山門牌

本號在大沽開設有年專製廣東燒臘味承接金豬童子油雞……

天津永康號啟

春令送禮·湘繡最宜·綢毛走獸
花樣新奇·抬毯墊·圍棹椅披
大小屏幅·一應俱齊·名媛閨閣
應用必需·諸君惠顧·無任歡迎

……三馬路書錦里……電報掛號一……

艾羅補腦汁

凡大勞腦力……此精神恍惚……敗、衰弱症成矣！

服得此……滋補……可以告絕、……大收功效、

價目（大瓶）每瓶大洋二元（小瓶）每瓶一元二角五分

……上海中法大藥房

請飲金瓶啤酒

金瓶啤酒乃全球最佳之啤酒質料純潔氣味甘美且能經久而無沉澱誠啤酒中最良者

英租界 德隆洋行啟

▲▲介紹名醫裘君少

裘君少京素精岐黃抱濟世之心不欲以醫自見親朋故舊有病求診罔不着手回春遇有疑難之症尤為奏效現經啟鈐等敦勸出診得君同意並為代定醫例特此登報以資介紹 裘君住址河北新大路慶記東里二十二號電話暫借北局二百零一號

介紹人

吳毓麟 葉恭綽 華世奎 朱啟鈐 龔心湛 曹汝霖 張志潭 言敦源

李登科 陶湘 張志澂 鼎憲藩 孫多鈺 于德衍 陶 朱啟鈐

吳敬安 鄭玉琛 國彥斌 張仲平 張文孚 吳發祿 章以吳 □璟

徐世章 韓嘉樹 馬丕緒 李 儒 吳頌平 沈錫爵 孟廣居 王文銓

同啟

（北洋）

金城銀行

總分行 天津 北京 上海 漢口 大連

股本 總額一千萬元 收足七百萬元

公積 共計一百八十九萬元

辦理銀行一切業務 兼收各種儲蓄存款

▲藝廬相館遷移聲明

……遷……物……華中旅館特別一號每日自上午十時起至下午八時止在館候教隨封加一過時不候

▲京漢鐵路管理局廣告（第一百八十九號）

案奉交通部第六八一號訓令內開國內旅客聯運除京奉全路及津浦路自濟南以北特別快車已發售聯運票外其餘京綏路膠濟路及京漢北京石家莊間又津浦路濟南段內普通客車迄未發售聯運票應均定於本年五月一日起恢復聯運以利交通而裕□入等因奉此查本路北京前門豐台長辛店琉璃河高碑店保定府定州定府石家莊各站定於本年五月一日暫恢復旅客聯運起售聯運票除分行外特此廣告週知

慎昌鐘表眼鏡公司

開幕一月廉價

▲摘要價目列下

▲小九號十四開真金雙卡字十五寶石手表每只十五元五角

▲小七號十四開真金雙卡字十五寶石手表每只十一元五角

▲六號九開真金雙卡字十五寶石手表每只十元

▲六號十年夾金雙卡字十五寶石手表每只六元八角

▲六號十年各式夾金手表每只二元五角

▲六號真綠殼實用手表每只二元四角

▲四號十年夾金雙卡字十五寶石揣懷表每只九元八角

▲四號夾金花殼揣懷表每只四元四角

▲四號（黑）（白）鋼殼細心寶石揣懷表每只三元六角

▲三號綠殼夜光雙鋼輪卡字揣懷表每只一元九角

▲三號夾銀殼雙鋼輪卡字揣懷表每只二元八角

▲德國雙鈴醒鐘每只一元七角

▲德國□□醒鐘每只一元四角

▲德國小號綠殼拍錶每只八角五分

開設天津法租界梨棧 電話南局三一四六

天津法文圖書館

法中街

本館開設以來、向以灌輸文化啓發智識、培植教育為宗旨、故對於各國書籍、地圖、雜誌、字典之類、竭力搜求、舉凡英、法、美、意、德、俄、日、及其他各國書籍、莫不應有盡有、收羅之富、更非他館所能望其項背、此外更有文具多種、如畫圖儀器、打字機、打字機帶、瓦特漫及拍克牌自來水筆、鋼筆、筆頭、瓦特漫各種墨水、大小賬簿、西洋精巧信封、美麗信紙、西洋畫片、照片、油畫、鉛畫、等等、一概俱全、而價值特別從廉、如蒙枉駕惠顧、極所歡迎、

本館謹啓

開設法中街七十一號 電話南局三六七號

天津浙江興業銀行國外匯兌廣告

營業要目

各國貨幣存款 電匯票匯 各種款項 代收各種 出口押匯 進口押匯 代理買賣各種外國證券及收取息金

通匯地點

英國倫敦 美國紐約 舊金山 法國巴黎 德國柏林 漢堡 日本東京 神戶 大阪 瑞士 瑞里 香港

行址 法租界二十一號路二十六號路轉角

營業時間 自上午十時起至下午四時止星期六下午及星期日休息

電話 南局五一一號（夜間通用）一三四六號 一五二九號 二八四六號

招商局新銘輪已於四月二十五日由申開津定於五月四日由塘沽開往烟台上海

中國旅行社啓 法租界八號路一百號 電話南局九八〇

上海銀行

本銀行開辦以來十有三載所營業務專以應合社會需要為目的故對於一切手續務求靈敏利息匯水均極克己如蒙賜顧曷勝歡迎

活期存款 定期存款 各種儲蓄 放款 押匯 押款 往來透支 兌換 國內外各大都會均可通匯 往來應酬 無上妙品 （禮券儲金） 攜帶安全 支用便利 （旅行支票）

行址法租界八號路一百號 電話南局二一四四 二四六八 電報掛號 中文零七九四 英文 Comsavbank

▲▲京奉鐵路局招標出售各種零碎物料廣告

本路唐山材料廠存有舊用車上絲絨繡件及本錶橡皮等零星物料共二百九十八件皆係有用之品現經呈奉交通部核准招標出售定於五月十號開標凡願投標承買者可到本總局材料課索閱物料詳單及招標條款照章投標可也

平安電影院
（英租界）（小營門）

今晚開演（星期二•三）

美麗明星愛麗娜及波德曼女士主演趣情名劇

同病相憐

此片本爲美國最有名之舞台劇、梅槎費鉅金編爲影片、內述三十年來父子二人同病相憐、其妻皆有外遇、但結果則一得一失、各有不同、其間眞有幸有不幸也、欲觀此劇情曲折之佳片者、曷興乎來、

價目 夜場 樓下前排五毛 後排一元 樓上一元五毛

每逢星期六及星期日加演日場兩次三點及五點半開演

明天（星期四）起開演

一九二七年第一大笑片 滑稽大王陸克最近傑作

無膽英雄

（一）小英雄偏生無胆 江湖女一見傾心（二）放風箏驟衣闖禍 批執照背父簽名（三）大會盛開輪白鐵 長蛇暗助護紅顏（四）解鈴還是繫鈴人 執法反爲犯法者（五）僞君子寒偷暖送 裝美人狐假虎威（六）失公帑村長受辱 追竊賊兄弟揚鑣（七）孤舟撞入虎狼穴 分贓爲起鷸蚌爭（八）施妙計狡免搏獅 戰深潭英雄得志（九）擒大盜水陸揚威 獲嬌妻鴛鴦作態

皇宮電影
日租界 福島街

今天日夜開演（星期二三）

大明星溫德莎女士主演（社會之警鐘）（家庭之良鑑）

解決婚姻問題 **婚姻自由** 指導戀愛自由

此片對於兒女婚姻問題、有極大之貢獻、凡爲父母者、皆宜觀之、以爲參考、

此片內容、異常精警、以社會常見之事實、作可泣可歌之描寫、哀感頑艷、象而有之、

此片溫女士既飾妙齡少女、又飾白髮老婦、現身說法、淋滴盡致、配以男主角威廉海斯、尤爲難得、

（價目）夜場 前排二毛 後排四毛 樓上六毛 星期六及星期日日場加奏音樂價目與夜場同

明天（星期四）起開演 **運動大王** 巴斯祁登最佳笑片

光明電影
法租界 天增里

今天日夜開演（星期二三）

美國國家第一片廠出版大明星魯易斯東及華雷司比雷合演奇情武俠影片

（山野罪人）

「山野罪人」一劇述一壯漢犯殺人罪遁至北美雪山之下二十年後警中派幹探補之發見黃金髮網迹至其居壯漢早年曾拯一女今已長成膺如疑脂興雪山爭白有惡徒強來騰女壯漢護女遇刺偵探被捕壯漢以垂絕之驅手鋤奸黨比遘梵死偵探乃攜美而歸情節涨湊虎虎有生氣而佈景一層如北美雪山之隱然千里及北冰洋探險巨縱之全船焚爍奇情奇景可稱雙絕

（價目）樓下 前排二毛 中排三毛 後排四毛 樓上五毛 日夜同價 俱收大洋

明天（星期四）起開演 **萬古流芳**

新新大戲院
（今天日）（夜開演）

浪子建功

女主角麗亞斯托會演『情魔』 男主角勞特許士會演『古國奇緣』

浪子、雖說人人唾罵、反之、浪子的樂子、誰都在唾罵的口氣中暗含着艷羨呢、外國的浪子、更浪得利害、不僅利害、而且特別、不僅特別、而且極其艷媚呢、這片就是表演外國浪子浪到極點而回頭爲社會國家立功的一段故事、

星期特別早場開演 **眞假國王**

五月六號開演之影片 **萬王之王**

春和大戲院
（法租界）（馬家口）

今天日夜開演（祇此一天）

滑稽名片 巴拉猛公司最近的出品 **肥兒艷福** 大明星買克林羅根主演

各界來函要求明日續演的 小明星顧寶蓮主演的 **小英雄** 劈山救母 只演一天 良機無再

陰歷三月十五十六十七晚特請 **尚小雲** 登台演唱拿手好戲

明星大戲院

今天日夜准演

大明星密爾頓西爾司之傑作 第一國家公司出品

浪裏英雄

天津第一次開映

▲驚險如（海上英雄）▲勇武如（鐵血男兒）

驚險的影片好看不過在陸地的翻騰也顯不出怎樣特色在海裏可不然了注洋一片四望無邊巨大商輪尤視若畏事何況一葉扁舟漂搖于怒潮澎湃之中本片中之英雄所以出色即在此本片所以難攝亦在此

星期日演 **滑稽政客** 滑稽名片 星期特早 **她父親說不行**

▲啓新洋灰公司機器廠

註冊商標

電力 煉鋼 專造

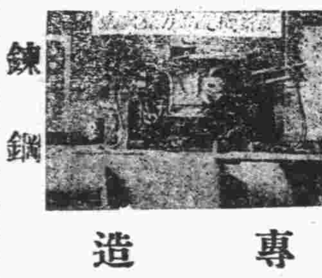

鋼鐵橋樑房架水閘工程鑄鋼鑄鐵鑄鋼冷鐵機件製造洋灰及造磚磁機器提運起重各種礦用機器修配各種機器鋼鐵零件

接洽處 唐山本廠 或 天津法租界海大道本公司

▲搬運傢俱貨物請注意

敝行不惜重資置購二噸半載重大汽車特預備傢俱載重貨物竟爲主顧便通起見定價極廉擇於陽歷五月一日開幕出賃諸君請試方知言之不虛也

法界西開卅一號路 電話南局一三五四 **上海汽車行謹啓**

瑞星照像館

本館新發明孤明攝影藝術精良並備新式文武海陸軍大禮服各種西服一備化裝之用並代售旅行快鏡及代洗寶膠片 如蒙惠顧不勝歡迎

地址法租界天祥市場北便門美豐金店對過

▲開平礦務有限公司通告

爲發給結至一九二八年六月三十日止之預付股息事查董事部宣佈本年之預付股利每股發英金二先令免交所得稅凡持有不記名股票及倫敦寄來記名股票之息單者請呈驗不記名股票之第三十二號息票及記名股票之息單於左開上海或天津各銀行以憑付息

滙豐銀行 麥加利銀行 華比銀行

此次所發之息款須按取息日之匯兌價格核算或取洋元或取銀兩悉聽股東之便

開灤礦務總局總理楊嘉立啟

訃聞

不孝震東等罪孽深重不自殞滅禍延顯考二等大綬嘉禾章二等寶光嘉禾章二等文虎章將軍府將軍陸軍中將桂山府君慟於中華民國戊辰年夏歷閏二月二十三日未時壽終正寢距生於前清光緒癸未年三月二十三日申時享年四十有六歲震東等侍奉在側親視含殮即日遵禮成服叨在鄉寅世友誼哀此訃聞

孤哀子李震東 華 泣血稽顙

降服子震歐泣稽首

期服姪震元泣稽首

謹擇於夏歷三月二十二日修經 二十三日家奠 二十四日成主 二十五日送路 二十六日發引

喪居英租界十四號路

訃聞

不孝震東等罪孽深重不自殞滅禍延顯妣清封夫人張太君慟於中華民國戊辰年夏歷閏二月十四日巳時壽終內寢距生於前清光緒乙酉年正月初八日申時享年四十四歲震東等侍奉在側親視含殮即日遵禮成服已於夏歷閏二月二十扶柩暫停浙江義園叨在鄉寅世友誼哀此訃聞

孤哀子李震東 華 泣血稽顙

敬啟者本宅桂山將軍之側室司孺人於中華民國戊辰年夏歷閏二月二十五日申時殉節距生於清光緒壬寅年九月十二日未時紀年二十七歲茲卜於夏歷三月二十六日與桂山將軍靈柩一同發引謹此奉聞倘承光送殁存均感

李宅謹啟

敬禀者前山東省長龔主人伯衡之太夫人於夏歷三月初五日酉時壽終津寓先此奉聞

龔宅家人馬德馨謹禀

天津日租界須磨街浪花街交角

▲遺失聲明

啟者于三月四號在呼蘭河由中大銀號買安大洋一百元滙票一張景振榮名下第一百八十八號至天津本號照付因不愼將票丟失業在該號掛失票倘日後發現不論落與華洋軍民人等之手均作廢紙特此登報聲明

桂倫代序蘭確德永啓

▲緊要聲明

啟者大祿市場內樂園酒樓中西菜部今因股東志圖別業公議將本園招牌舖底傢俱經中說合兌與津華春大食堂接收所有樂園原日欠內欠外一切債務均歸鄙人負責辦理不與新業主相干由登報日起至夏歷三月十五日止務請前來與鄙人接洽理楚幸勿放棄自誤爲要特此聲明

陸倘揚啟

北京南苑萬國運動賽馬會

中華民國十七年四月二十九日即第二天第八蹄大香賓賽

獎次	馬名	獎號	洋獎
頭獎	挾翼	11384	5,747元
二獎	津五十五	10441	1,641元
三獎	元梨蜜特	13925	820元
小獎			
	來司他	07776	50元
	塔布樂	03051	50元
	沙布魯莫	06476	50元
	梅代義	05167	50元
	溝德厚卜	07201	50元
	十七號	00626	50元
	飛晃	11036	50元
	朝風	07982	50元
	柯二弟	13009	50元
	老朋友	02676	50元
	廣權	00156	50元
	夜佛	09836	50元
	飛多	12794	50元
	龍提	07261	50元
	共計獎洋		8,908元
			2,227元
			11,135元

（共售出一萬一千一百三十五張每一洋元除馬賽按費成二洋扣）

▲平和洋行緊要聲明

本行代理英國最著名之開利固廠所製鉛皮線鉛皮電鈴線膠皮線膠皮電鈴線橡皮線白花線及各種卡片藨管接線盒等無不應有盡有久蒙各界所贊美惟近察有不肖之徒以劣質貨品冒充本行牌名售賣希圖漁利然本行鉛線與他種鉛線最易分辨本行鉛線內膠布上皆印有英文開利固Kaleeco Wire字樣尙希顧客認明爲幸以免魚目混珠也

天津英租界平和洋行電料部謹啓

△緊要新聞▽

雲南省政府正式成立記（彬彬）

雲南特約通訊云、雲南省務委員、早經國府任命龍雲胡瑛金漢鼎范石生馬聰張邦翰陳鈞丁兆冠張維翰等九人、並指定龍雲爲主席、刻因金范二委、典兵在外、金委雖曾向中央主辭、嗣復經國府四十四次常會慰留、而范委一時未能達到此間、在滇各委、僉以省務組織、極關重要、故當四月一號前、蒙自道尹陳鈞、業已由個赶到全時、當局方面、並已通告本省軍政各機關長官暨各法團代表、又由外交廳招待英法日美各國領事各國外賓、均定於四月一號一時、在省府開武亭前參與省務委員就職典禮、屆時共鳴禮砲三十三發、吾人仰視天空、則飛機已雙翼凌空、城內國樂悠揚、各街巷舖店、均懸掛黨國兩旗、各機關學校、則准放假一日、士兵憲警、則各各給予酒肉賞洋、歡聲四起、殆一屆時間各外賓、已集會如雲、而安南人士之來觀光者尤夥、接待後、均由當局備有酒點款待、茲將其禮節順序、錄之如後、（一）就位、（二）奏國樂、（三）對總理遺像敬禮、（四）讀總理遺囑靜默三分鐘、（五）敬禮、（六）省政府主席及各委員宣示、（七）各界人員對主席及各委員行三鞠躬禮以表賀忱、（八）請主席略述省政府成立之經過、（九）鳴禮砲三十三發、（十）攝影、（十一）禮畢、並由龍主席演述此次成立之經過、並言由仝日起、所有對黨對國對鄉、一切之重大責任、均已負責於各委員之身上、自已亦忠實的接受之、嗣後唯有竭其忠貞之力、藉期不負黨國、至於一切反革命之勢力、尤當集全省之能力、務期剷除殆盡而後已、演說畢、全塲均一致鼓掌、是夕所有本市各小學校、舉行提燈慶祝、一經觀察、儼如城開不夜、眞難得之盛典也、四月六號

美艦抵秦皇島
保護僑民

秦皇島通訊、美國潛水魚雷艇、三十、三十一、三十二、三十三、三十四、三十五六艘、於前日（二十八）午前六時抵秦皇島、共載官兵千餘人、現泊本埠海港、艦體一律爲深藍色、頗爲壯觀、今日午後一點三十分、又到美國巡洋艦、比威而（譯音）號者一艘、載官兵九百餘人、礮位念餘門、烟筒四座、容態壯麗、實屬可觀、聞該艦來自長江流域、此次來島、係爲華北戰事吃緊、巡護華北僑民之需云、

臨榆築設電話
交通進化

臨榆縣屬各地方治安、向分七區維持、而各區均由縣署、派有警察所、設所長兼區官一人、警兵三二十人不等、另由各區人民、組務董事會、公舉會長一人、專辦理地方上公益各事件、惟各區僻處四鄉、道途阻滯、遇有匪警、或其他緊急事件、每嫌消息遲緩、實有鞭長莫及之憾、臨榆縣參事會、縣議會、有鑒於此、特提議組織電話局、由縣署直通警察廳各機關、並通全縣七區各地方、一旦遇有緊急等事、消息靈通、受益良多、前日縣議會參事會、招集各區會長、開成立大會、各區舉電話局董事各一人、所有進行手續、業均就緒、聞日內即開工裝設云、

本埠新聞

常之英關心津埠地方治安
飭區清查戶口塡表具報

天津警察廳、日前發出佈告云、爲佈告事、照得本埠人烟稠密、戶口殷繁、五方雜處、良莠不齊、宵小易於潛跡、奸宄難免潛伏、設非預謹防衞、則一旦窺隙蠢動、影響地方治安、誠非淺鮮、本廳爲防患未然、正本清源起見、擬對戶口一項、澈底調査、鎮密施行、俾各種匪徒、不敢乘機竊發、不良份子、亦必知權遠颺、務期根株盡絕、以圖地方安謐、至其所需經費、即由本廳前次更換馬路街巷各牌、及門牌所餘之款項下、盡數開支、其不敷應用時、再由廳設法籌撥、以恤民艱、茲規定各種冊表各式、除呈請省長鑒核備案、及令行各區署查照、派警挨戶淸查、塡表具報外、合行示仰各色人等、一體週知、事關防範匪患、保衞地方、勿得違抗、致干究懲、切切此佈云、（北）

天津總商會代紗廠商呼籲
請減收營業牌照稅

天津總商會、昨呈省長文云、爲呈請事、竊據天津紗廠商同業公會呈稱、爲紗業資本虧累甚鉅、請求轉懇營業牌照稅局、格外恩減、以維實業事、查津埠紗廠之設、肇於民國五六年間、比因共和初建、百政維新、亟思挽回利權、提倡工藝、乃創興之際、難與慮始、所招股本、多不足額、祇以機器已購、不能中止、只得勉強開辦、以期營業順手、藉可續招、距料歐戰以後紗業一落千丈、無年不虧、無虧不鉅、流動資金、原息借而來、固定資本、而早抵押而去、加之年來捐稅迭增、負担加重、所需原料棉花、每百斤向只完銀三錢者、現已增至二元、另有棉商公會扣收前繳報効公益費五角、共計二元五角、每包紗用棉三百五十斤、實加八元七角半、製成之後、除關稅外、每包又加二五附捐二元八角、此外煤料五金一切用品、無一不捐、成本既愈增愈重、售價反愈趨愈下、蓋時局擾攘、民生凋敝、商業蕭條、已受打擊、而紗布一業、向有舶來品爲之抵制、命脈操之於人、行市更難起色、且以軍興未已、交通不便、銷路阻滯、影響尤大、是以津廠六家、所有資本、數年之間、或完全告盡、尚有負債累累、或所餘無幾、交由債權管理、種種困苦情形、可請貴會切實調查、非敢虛言朦蔽也、在股東方面、血本久虧、早有停歇之議、惟以工人衆多、生計攸關、爲地方計、爲社會計、不得不忍痛支持、苟延旦夕、自營業牌照捐布告以後、廠商等明知軍需緊急、功令森嚴、何敢延宕取巧、希圖苟免、曾經會議數次、僉以根枯源涸、慘顏相向、憂懼交併、進固不敢、退又無從、旋聞貴會呈奉省長批准、如實業公司等、確與民生有關者、所納稅率、可由牌照稅局、酌量情形、臨時請減等語、紗廠旣屬實業、又爲民生衣被之需、而且困苦情形、較之其他商業尤甚、用敢呈請貴會洞察下情、轉懇省長、俯賜體恤、格外核減、俾津埠紗業、一息暫存、數萬工人、不致失業、實爲公德兩便、等情據此、查紗廠商迭因時局影響、並受舶來品抵制、近年營業、確已虧累不堪、據陳前情、除函達營業牌照稅局外、理合備文轉呈、伏乞省長垂念紗廠商爲實業公司之一、確與民生有關、准予援照前次鈞署指令、轉行營業牌照稅局、酌量核減、以維商業、而資體恤、實爲公便云云、水

苦學生請津貼
教廳正在調查中

本埠北洋大學學生李枝洪、因貧苦無力、特請察區教育廳予以津貼俾可完成學業、業經察區教廳長認可、以爲可予津貼、但該生在校情形、須經一度調查、方能加以承認、茲錄其致該大學公函、藉見一斑、文云、逕啟者、案據學生李枝洪呈稱、呈爲上進有心、籌欵無力、仰祈恩賜津貼俾予資修學事、竊生枝洪、一寒士耳、數年中學、所費已多、比升西沽、款尤支絀、遷延迄今、旣進退之失據、復兵燹之相尋、瞻念前途、每興浩嘆、茲幸原籍萬全、現已劃歸察區管轄之下、則生枝洪•例在我廳長覆幬之中•果援例以陳情、或邀憐而補助、不揣愚頑、敢乞垂察、倘荷賚賜以多資、助我終業、則一簣之功、便同九鼎之德矣、等情據此、查該生稱現肄業貴校是否屬實、並於何時入校、與何年畢業、現在某科第幾年級、統希查照見復爲荷此致云、宛

軍需請調查民團槍械局

省批迹近苛擾應毋庸議

近有總軍二等軍需正兼法學士魏樹萱、具文省當局、呈請飭設民團槍械事務局、以便調查民間槍枝、加以限制、昨經省署批示云、呈悉、查各縣民團槍枝、向係由縣酌量地方需槍情形、呈請本署核准、由人民集資購買、縣署負監察之責、並迭經令飭烙印註册有案、是官廳本有限制之方、所請設立管理局發照註册收費之處、迹近苛擾、應毋庸議此批

難民出關逐漸減少

由津浦路線來津轉送出關、從事開墾者、近數日來、已不如前此之多、統計每日亦僅四五百人或一二百人、據聞所以減少原因、一以魯兩各縣、多被黨軍佔據、其擬由臨城滕縣兗州等處來者苦於無車、二以春耕開始、農工已各能覓其職業、非不得已不願離鄉、三以軍事緊急稽查嚴厲、雖欲出外、而多窒碍也、宛

嘉獎水產學校

教育廳之通令

直隸水產學校、校長王千里、鑒於中國漁業不甚發達、海權厚利、多接諸外人、殊爲可惜、現該校長對於學生功課、認眞教授、正式授課時間外、又對於漁務及製造兩科、實習事項、切實指導、不遺餘力、以期造成、專科人材、振興實業、近經教育廳審閱成績、考查教授、於日昨已特令嘉獎云、

大覺菴士紳籌修堤埝

可謂熱心善舉

本埠大覺菴等村士紳李廷玉等、以子牙南運兩河堤埝、多已損壞、將來河水暴漲、難免潰決之虞、擬援照上年成案、按畝攤款、逐段興修、日前特具呈省署、請賞發布告、以便興工、當經該署批示云、據呈該紳民等、以子牙南運兩河、堤埝急待修補、擬援照上年成案、按畝攤款、逐段興修、並請頒發布告、俾衆週知等情、所擬辦法、尙屬可行、應准按案辦理、至請發布告一節、候令天津縣查照頒發、除分行河務局知照外、仰卽遵照赴縣具領可也云云、(水)

女青年會叢訊

衛生大會第二日

基督教女青年會、於日昨在該會所內、特開衛生運動大會、請北洋女醫院院長丁樊英女大夫演講婦女常識、時值陰雨初晴、道路泥濘、然到會人數、甚爲踴躍、在演說畢、有多人於丁大夫前、請教對於各類病症事、後有婦嬰醫院護士數位、扮表演關于改良家庭內衛生事項、來賓均甚歡迎、並表示對於衛生運動、皆願竭力提倡云

職工部慶得人才

該會職工部、自章女士去京、陶玲女士就總幹事席後、該部所籌畫欲辦之平民教育事、因之停頓、現聞已請黎前大總統之大女公子黎紹芬女士、專担任籌備平民教育、爲一切貧苦工廠婦女、使稍得知識、以便多多解人生之意義、聞黎紹芬女士慨然應允、願任斯職、於昨日卽五月一號到會任事云

歡迎新英文教授

該會教育部、自移入法界以來、報名人數、以達一百十八名之譜、班次因之加多、是以於日昨、該會已請定曹前總長之第二女公子曹梧孫女士、担任英文教授、聞已慨然允就矣、曹女士曾留學英國、學識深淵、見聞廣博、現懇應期就職、該會仝人均極表歡迎之忱云、

教廳又想辭

座尙未暖何卽思去

新任直隸教育廳長劉春霖、意態消極、已誌前報、茲據接近劉氏者云、該廳長因經費奇窘、各職員均不能維持現狀、雅不欲見其枵腹從公、而廳內氣象之蕭條、更爲觸目傷心、故特決計辭職、聞其辭呈業已擬就、不日卽可呈遞云、義

張九卿南下

主持德州吉黑軍隊

吉軍第十三師師長張九卿、於最近北京帥府會議席上、被推爲津浦線德州一帶吉黑軍隊總指揮、因吳(俊陞)爲鞏固奉省後方防務事宜、尙須返奉一行、在吳氏未赴德州以前、所有桑園德州駐屯之吉黑軍隊、統由張氏指揮、張氏已於前(三十)日晚七時由京乘車逕赴德州云、華

章遏雲、楊菊芬、四郎探母、楊菊秋、貴妃醉酒、黃紫萱、周喜芬、五花洞、

車站紀事

三十日、任師尙、全紹清、關菁麟、均由津晉京、又李盛鐸、由京來津、又何瑞章、陳國樑、均由津早通車晉京、五月一日、宋雲同、惲寶惠、均由津晉京、又傅增湘、曾毓雋、李思浩、趙慶華、林尊鼎、均由京來津、

專件

(上略)敬啟者世運玄黃勞山可念、欲寄情懷於游覽、蕭條感夫海隅、爲寫襟抱之鬱伊、精神託諸藝術、或丹鉛毫末、寫景象生、或錐刀鏤檀災石或造像仿龍門之品、或書法摹平原之帖、亦聊以慰情於一日、非敢曰冤壽於千秋、惟積時既久、作品箴遂、乃不揣譾陋、思欲就正高賢、彙爲磚礫之拋、作珠玉之引、爰於五月十一日至十三日公開美術展覽大會、除同人等作品外、尙擬廣事徵求海內名流碩士淑女才媛、不拘名畫法書、吉金樂石絲織刺繡製作雕刻、舉凡一切形像藝術不分今古無論中西或筆精墨妙、著作功深或鑑奇賞眞、收藏宏富、咸在蒐羅以備完備、一以資觀摩砥礪、借助他山、一以增藝術界之光輝慰生活上之枯燥也、夙諳先生鑒別精良收藏宏富、搴流爭仰衆譽所歸、除屆期敬請蒞會指教一切外、並希不吝珠玉、出其作品、先期送會參加展覽、臨書切盼、無任欽馳、此啟、天津南開學校美術展覽會籌備委員會章謹啟十七年四月十日

本地風光

▲中三分所楊署員、對於外勤甚爲注意、每日督飭長警認眞梭巡、保衛界內治安、不遺餘力、而對於街巷之汚穢、飭令清潔隊、逐日掃除、以重衛生、該區地面頗稱安靜、該處商民、無不感激云

▲洋車夫白春元、安舒清、昨晚(三十)二人在大興里、因爭攬客座、彼此互毆、白某頭部被傷、當經東一分所巡警、一併帶區訊明、轉送地檢廳訊辦

▲天津電話局、昨據工程股呈報、查得馬場道、暨陸安大街兩處電話線、被人竊割六次、計共丟失銅線六十餘磅、尤以馬場道所失爲數最多、昨經該局函請警廳、轉飭該管警署、一體嚴緝、妥爲保護、而重電務云、

▲山東電政監督湯德年、以電局所收官軍電報、向以印單爲議、報底常有不記發報人姓名、或其他機關、茲値軍事期間、如被人竊用、無從考查、一經發出、關係匪淺、茲爲防漸杜微起見、自應由發電人、就原用印電紙上、加蓋該處發報機關圖章、以資愼重、而便區別、該監督業經具情、呈請山東督辦照准辦理、並通電知照云、北

教育會紀事

共十一議案

前日(三十日)下午四點半、天津教育會評議部、招集評議員、開評議會、計出席者、有鄒君澄波、吳君召棠、賈君雨熙等、凡有十五人、由評議長李慶元君主席、當經主席報告略謂今日評議會、應討論事項、謂今日之會、爲結束前次大會之事、以及預備下次大會之籌措、其應評議事項如下、一、會務報告書、自民國十五年九月、至十七年八月、兩次會務、合印一本、議決照辦、二、會務報告文件、由莊子良整頓、經會長評議長審計後、再行付印、議決照辦、三、定於八月二十六日、開通常大會、改選會長、及評幹兩部職員、贊同、四、下次開會時間、由下午二鐘起、通過、五、五月二十日、至六月二十日、爲新會員報名期、通過、六、六月二十一日、至七月二十一日爲審查會員資格期、通過、七、七月二十二日爲公布會員審結果期、通過、八、八月十日以前、爲通知大會日期、通過、九、登報通告、爲直隸公報、教育旬刊、及某日報臨時酌定、贊同、十、登報稿件、由孫澤民先生辦理、議決、十一、會長交來本會決算書、自十五年九月份、至十七年三月份、計十九本存摺一枳、仍請副會長交會長負責、審核簽章、以備公布、議決、轉達會長、議畢、至下午七點鐘、始行閉會云、中

來函照登

敬啟者敝會自五月一日至七日舉行公民教育大會在此期內專請講員分地演講並有關於公民教育及衛生教育各種圖畫陳列講所供衆觀覽藉補演講之不足茲於五月二日(星期三)晚七點半在西馬路宣講所請楊壽忱先生演講以『公民應盡的責任』爲題務祈大主筆先生轉爲新聞賜登當日報端爲荷專頌撰安 天津青年會公民教育委辦仝啟

廣播無線電

今日放送節目

評書、下午七點半至八點
常杰森、劍俠圖
今晚戲曲
本台特請著名票友清唱劇目、
劉殿甲先生南天門
陳菊影
劉獻亭、張孟文、茅蓉生先生、取帥印、
陳寄豪 陳富年 先生審頭刺湯
劉叔度、竽客先生、戰蒲關、
津劇、下午四點至七點、
天豐舞臺、
王菊仙、黃智斌、寶蓮燈、
徐淑賢、問樵鬧府、黎麗娟、
梁花儂、審頭刺湯、
北京城南遊園、下午三點二十分至六點、
北京開明戲院、下午八點三十分至十一點、

▲匯兌▼

外國匯兌 五月一日

昨(十三日)國外匯兌、據外商報告如下、

(銀行賣出行情)

倫敦電匯	二•九•五
倫敦匯票	二•九•五六二五
法國電匯	一七•三〇
美國電匯	六八
香港電匯	七四•六二五
日本電匯	七〇•二五
上海電匯	一〇六•一〇

(銀行買入行情)

倫敦四月期買	二•一一•二五
敦四月期賣	二•一一•五
法國四月期	
美國四月期買	七一
美國四月期賣出	七一•五
日本三十期	六七•七五
上海三日期	一〇六•八〇
上海十日期	〇七
上海三十期	一〇七•三〇

散拿吐瑾

黃先生問趙先生
君精神好得很作甚不倦真令人羨慕然我剛才辦了些公務便覺得非常疲乏竟到這步田地如何是好 先生呼你有什麽法子可以救濟我呢

趙先生答黃先生
我身子本不甚強健因我常服散拿吐瑾延年益壽粉這粉乃獨一無二之補品有病好無病也好君能常服這補粉不上幾星期使你精神百倍了 這就是沒有第二個將弱爲強的方法 告訴你了

同胞脫離苦海四時可戒

戒煙靈藥

鴉片爲害盡人皆知雖欲脫離如無良方誠爲終身憾事本醫鑒此經年研究發明十載餘業經農商部立案特許專利警察廳註册假冒必究省立醫院化驗毫無毒質各省拒毒會試用確實靈驗善戒鴉片烟嗎啡金丹之毒此藥純係解癮性質吸烟服藥照常辦公兩星期完全斷盡除根並無疲倦遺精失眠吐瀉痛苦仍如平日四時可戒百試百效服藥數日後於不知覺間見烟自厭精神煥發飲食驟增終身痛疾揮之使去還我自由眞稱戒烟靈藥服法列下▲第一付服法服藥在吸烟以前吸烟幾次服藥亦幾次照常吸烟最要者每日大便一次其色甚黑小便其色甚黃卽平日所聚於五臟烟毒烟滯從大小便排出服藥經六七日後烟卽不再想吸▲第二付服法同上恐戒絕後身體稍弱速服此藥功能補氣養血強壯筋骨飲食增加服畢繼服▲第三付此藥能搜盡毒根日後永不再犯定價全料十五元▲外埠購藥加郵費四角 總批發處▲天津盧莊子信利馬車行西榮德里

北洋志新醫院

鳴謝鐵證

敬啟者年前購來戒烟靈藥按法服用十數日後完全斷盡不受痛苦不生疾病照常辦公眞稱戒烟靈藥敝處染受癖者甚多敝號己爲介紹今寄上大洋六十元托購四料寄下爲盼特此鳴謝祈官之報端以告同病者並爲介紹 敬請醫安 安東大東溝公益和脫帽

力古洋行

春季大減價 只有兩星期

開設英中街電話南局一八六九 營業時間由上午八點至晚九點

大商場市家倘有意買敝行窗內之

電吹活動老人

請駕臨敝行面議可也

法租界中街烏利文洋行電話南局一三二六

梁官照

英中街一百零九號福利公司傍邊

電話南局八九五號 門診時刻上午九點至十二點 下午二點至五點

美國牙科醫學博士

介紹人 龔心湛 王懷慶 謝玉田 張樹元 高士鏴 趙聘卿 潘鼎新 熊少豪 任少泉

▲▲明鏡大相士 相天下一人

明鏡大相士現寓法界馬家口長春大旅社三樓同人等久慕其名乃往訪焉所云吉凶禍福已往未來之事知無不言言無不中足見先生之所學不但家學淵源且有異人神授比較江湖術士大有天淵之判諸公不信請問津焉

天祥市場樂園飯莊(記勝)緊要啟事

本園自新正開幕後因經理人王國棨處理失當致將營業完全破産王國棨自知情虛竟於前月十四日不別而離並將重要圖章戳記等一併携去不知何往茲特鄭重聲明如王國棨在外有用此項圖章或簽記借款担保等事發生一槪無效再者本園業己出兌與津華春營業一切欠外欠內亦經如數理楚合併聲明(北洋)

新張露佈

英商 花邊美術洋行啓

本行專做手工刺繡古玩物品最合送禮之用 歡迎參觀

英中街花園對面

▲▲出售

茲有六隻汽缸壁克汽車一輛附有餘皮帶一隻及收拾零件全套機件車身完全良好可以担保售價二千兩或稍少亦可有意者請投函本報第十五號信箱

▲▲出售

茲有二畝距法租界河沿甚近附有磚築貨房兩層每層有五千三百方尺及公事房兩所車房下房俱全共售洋七千五百兩有意者欲知詳細情形請投本報第十六號信箱

▲▲麥邊洋行廣告

敬啟者本行有來自外洋各色硬木數種另有上等柳安木料與及現成做就之地板窗門如門偏等樣最合近日建築美麗大樓公館之用敝行因招徠顧客起見價格特別公道且備有各色樣子以便駕臨參觀如蒙賜顧請至英界菜市傍本賬房接洽無任歡迎

英租界麥邊洋行謹啟 電話南局二千一百九十四號

▲▲郝希允大夫照常應診

上午門診 下午出診 門診四角 出診二元(車資在外)

寓英租界十一號路四十二號(鄂福蔭里口) 電話南局二五二二

內外大小方脈 推拿急慢驚風 針灸危險大症

女醫士趙玉嵐專門

婦女科 小兒科

包診婦女多年不孕及一切疑難大症秘製神效丸散膏丹

法界綠牌電車道中恒和西里趙氏醫寓

華新磅廠

飛馬 商標

大宥球磅 照碼八扣

本號現移法界廿九號路馬桂家樓三十一號便是

(借電話南局一九二五)

華北傳聲唱片 首創

諸君沒有聽過大名鼎鼎南北票友的唱片吧!現已出版了發音準確堅固耐用聽完之後保你心滿意足還有各種新式唱機唱針物美價廉請諸君快來買吧

茲將已出版唱片列後:

京津票界名宿

劉叔度君 魚藏劍 硃砂痣 華容道 斬黃袍
寄豪居士 羣鼎 觀畫
陳富年君 祭江 汾河灣
黃處君 白門樓 別皇宮
許源來君 王佐斷臂 失街亭

旅津廣東音樂會著名票友

一塘居士 吳王哭鄭妃
徐俊紹君 紅葉題詩
張炳基君 芙蓉誄
林靖興君 賴婚
梁逸民君 情之累
一塘居士 樂昌公主之破鏡
徐俊紹君 方作濤君 樂昌公主之憶夫

▲注意

俞小雲 婕妤當熊 摩登伽女 雙官誥 謝小娥 玉堂春 不日出版

本行兼售福泰公司大鼓皮黃各種唱片價極相宜

臨時營業部法界二十四號路新菜市西大安里對過

暫借麗章照像館電話南局一九二五本行辦公處法界西開華商公會後貴馨里五號

本行分銷處日界副華洋行 福華公司 英界小白樓華泰號

神功大藥房

批售 泰西藥品醫科器械 衛生材料化粧用品

承配 各大醫士方劑

自製 戤坤藥片十滴藥水以及其他神效良藥

張伯麟醫院

張伯麟院長 門診下午一時至四時 出診下午七時至九時

盛郁女醫士 專任接生

天津法租界綠牌電車路 電話南局二九八四

市價一覽

(三月十二日)(信源盛報告)

五年公債大票	九六
七年長期公債大票	七二
九年金融公債大票	七六
年六釐公債大票	六二
十年七釐公債大票	六
十一年八釐公債	平
十四年八釐公債	九扣
九六八釐公債	一九一
賑災七釐公債	
特別鹽餘庫券	
直隸四次公債	
直隸省市政公債	
直隸五次灤礦担保	八扣
直隸五次公債	
直隸興利公債	八扣
津浦鐵路支付券	六扣
京漢鐵路支付券	六扣
京綏鐵路支付券	四扣
十二年短期兌換券	四扣
十三年定期流通券	四扣

股票

中國銀行股票	四十
交通銀行股票	三六
鹽業銀行股票	
金城銀行股票	九十
啟新公司老股票	四十
洋灰公司新股票	三五
開灤礦務局股票	[illegible]一
天津自來水股票	四
北京飯店債票	七十
大精鹽股票	六十
中興煤礦股票	五十
中法實業債券	三八

金融

先令	二九五
大條	二八三七五
老頭	六九〇五
美匯	六八
[illegible]匯	六四
洋元	六九一八七五
足金	三八
小洋	一二二
輔幣	一三五八
奉票	三九七五
美票	二二五
俄鎊	一一四
美鎊	一一
英鎊	一一
日鎊	一一〇五
銅元	三九八
標金	三五七八
折息	五分
洋元	七二六五

因大阪公司開船廣告(日期按陽曆算)

地址 天津法界中街
電話 經理室南局九九零 營業室南局九九一
法界碼頭第十號 事務處電南局一零三一 二三四•九二
碼頭帳房南局一三零八
▲船票售出處 天津日界宮島街 中日運輸公司 總局二七四三號
北京日本國際觀光局北京分局東局二二八三
天津觀光局電話南局二八八一
▲各船各都有無線電設備
注意凡帶〇(白圈)之船不搭客

△塘沽出帆
◉開往門司 神戶 大阪
●長城丸 五月二日正午開
所有客人請於二日早晨到天津東站隨上午九時四十分快車去塘沽
●長江丸 五月四日到 五月七日開
●長安丸 五月九日到 五月十二日開
◉開往大連 上海 廣州 基隆 高雄
◉長沙丸 五月四日到 五月[illegible]日開
●福建丸 五月十四日到 五月十七日開
◉盛京丸 五月二十八日到 五月三十一日開
▲開往橫濱
第七原田丸 五月五日開
▲開往上海
◉先島丸 五月十二日到 五月十五日開

△青島出帆
▲開往、門司、神戶、大阪、
泰山丸、 五月十七日

△大沽出帆
▲開往綏育
●黑古丸 五月五日
▲開往歐美各州南洋濠度、於神戶大連、轉口、請蒙搭客貨

△大連出帆(上午十點)
●貝哈爾丸 五月七日
●香港丸 五月十一日
●亞米利加丸 五月十四日

日清汽船開船廣告

△天津出帆
▲開往大連、青島、上海、
●華山丸 五月十五日到 五月十八日開
●唐山丸 五月二十三日到 五月二十六日開
天津代理店 電話南一〇三一
大阪商船會社 九二一一 二三四

平和洋行保險部啟事

敬啟者本行代理英國著名保寧火險公司鳳皇火險公司及揚子水險公司歷有年所專保各種火險及海面水險保費格外公道遇有賠償辦理尤爲簡捷久蒙各界所推許並望投保諸君逕向敝行接洽可也 電話南局一一六五號

天津仁記洋行廣告

本行在津開設五十餘年於茲矣專辦出口各貨並代理英國著名火險公司法國郵船公司及經理房屋收租[illegible]各名廠一切交易總期公道誠實藉副惠顧諸君雅意特此佈告
英中街仁記洋行啟

高林洋行保險部啟事

本行代理英國著名倫敦保險公司世界保險公司歷有年所專保各種火險洋面水險保費格外公道遇有賠款迅速久蒙各界推許如蒙賜顧請至英界領事道本行接洽可也 電話南局一〇五八

津[illegible]公司廣告

本公司專代安裝衛生暖汽設備冷熱水管爐灶小件以及電料等項工程堅固精良兼代保險之處如蒙賜顧請駕臨大沽路特一區無錫路十九號 電話南局一一五零
本公司啟

開灤礦務局總經理 北方售品處

價目開列

地段	家常塊煤每噸	二號煤末
英界俄界牆子內	大洋十九元六角	九元一角五分 八元四角五分
英界德界法界意界俄界牆子外	大洋十元八角	九元三角五分 八元六角五分
[illegible]界	大洋十九元九角	九元四角五分 八元七角五分
天津城附近及南市北門外大街[illegible]	大洋十[illegible]五角	九元零五分 [illegible]
南門西[illegible]路	大洋十一元六角	十元一角五分 九元四角五分
西頭大街[illegible]平街一帶	大洋十一元七角	十元二角五分 九元五角五分
堤頭邵家園[illegible]及西于庄	大洋十二元[illegible]	十元六角五分 九元九角五分
廣仁堂西[illegible]水機廠一帶	大洋十二元二角	十元七角五分 十元零五分
南門外八里台子一帶	大洋十二元六角	十二元一角五分 十元四角五分

(注)凡購煤半噸者、須附加價洋一角

請吸大香賓香煙

裝璜美麗 烟葉嫩黃 材料純淨 製造精良 烟味濃厚 吸之清香 送禮待客 均都適當 各實煙家 均有代售

定價從廉 購者迅速

宏泰烟公司謹啟

營口通遼間直達列車時間表

第一〇七次下行車	站名	第一〇八次上行車
下午十一點 開	營口	到 下午十點零七分
早一點卅七分 到 早 四點十九分 開	溝帮子	開 下午七點卅五分 到 下午七點十四分
早三點零二分 到 早一點卅五分 開	大虎山	開 下午六點 到 下午五點四十四分
上午五點卅三分 到 上午五點五十分 開	新立屯	開 下午三點十四分 到 下午一點卅五分
上午七點五十八分 到 上午八點十五分 開	彰武縣	開 下午一點十七分 到 下午一點零一分
下午四點十分 到	通遼縣	開 上午五點卅五分

北京奉天間直達特別三等快車時間表

第一〇五次下行車	站名	第一〇六次上行車
上午十點五十五分 開	北京	到 下午二點卅八分
上午十一點三十分 到 上午十一點卅五分 開	豐台	開 下午二點 到 下午一點四十八分
下午二點廿五分 到 下午二點卅一分 開	天津總站	開 上午十點三十七分 到 上午十點三十一分
下午二點卅九分 到 下午二點四十九分 開	天津東站	開 上午十點卅三分 到 上午十點〇九分
下午三點四十一分 到 下午三點四十四分 開	塘沽	開 上午九點十八分 到 上午九點十五分
下午五點卅四分 到 下午五點四十五分 開	唐山	開 上午七點十分 到 上午六點五十九分
下午九點四十二分 到 下午九點五十五分 開	山海關	開 上午二點五十五分 到 上午二點十二分
上午二點五十分 到 上午三點 開	錦縣	開 下午九點十二分 到 下午九點十七分
上午四點三十分 到 上午四點四十分 開	溝帮子	開 下午七點四十三分 到 下午七點卅三分
上午五點四十分 到 上午五點四十八分 開	大虎山	開 下午六點卅一分 到 下午六點卅四分
上午七點卅四分 到 上午七點四十分 開	新民	開 下午四點卅七分 到 下午四點十七分
上午九點〇五分 到 上午九點十分 開	皇姑屯	開 下午二點十七分 到 下午二點十三分
上午九點二十分 到 上午九點二十五分 開	南滿站	開 下午二點廿七分 到 下午二點十七分
上午九點四十分 到	奉天	開 下午二點零五分

京奉鐵路局開行營口通遼間直達列車及北京奉天間直達特別三等快車廣告

佈告本路大通支路完成爲東省當局及通遼之要徑亞洲通海口完成海陸聯絡之系統實於我國鐵路發展上負有重大之使命又本路爲利便旅客計由本年三月十五日起開行營口通遼間直達列車北接四洮洮昂連京奉加開之北京奉天間三等特別快車由各站行駛迅速且不准持用任何免費及優待券者混同乘入只收普通票價並無快車加價對在各站停車時間列表於左俾衆週知各主要大站開行時刻列表於三等乘客更多便利茲將以上各次列車

BISQUIT DUBOUCHE & CO

Cognac

Five Stars Brandy

Guaranteed 20 Years Old

環球馳名

老牌五星白蘭地酒

此老牌五星白蘭地酒以純淨葡萄汁釀製且存放二十年之久故酒味香醇當飲此酒確能得提神補血之效而價值又廉誠補身及宴客最佳之美酒也
請諸君嘗試是幸
各食物店均有代售
法商比士桂果納克公司啓

▲▲本報承製各種銅版鋅版鉛版出售各號鉛字花邊廣告

本報新自外洋購至最新式電版製造機及電光攝影機多種、並聘有最優等化學技師、書畫名家多人、承製各式照相銅版、鋅版、鉛版、鍍鉛版、木圖、印章、商號銅招牌、公館銅牌、出售各號鉛字、花邊、鉛條、承繪各種標本、商標、五彩水畫、油畫、炭畫、新法拍照、古書古物、所有承製書畫、均用最新攝影法爲之、晝夜皆可拍照、與原來模樣、毫釐不爽、分日交件、不誤主顧、價目列下、
△照相銅版 每方寸一角八分(五方寸起碼)
△鋅版 每方寸一角八分(五方寸起碼)
△鉛版 每方寸一角二分(五方寸起碼)
△銅鍍鉛版 每方寸[illegible](十方寸起碼)
△鋅版 百寸以上每方寸五分百寸以下價目另議
△鉛版 自來帋版每磅二角八分(五磅起碼)
△商號銅招牌 [illegible]
△公館銅牌 寬九寸高四寸半二字至四字
△鉛字 二三號每磅三角五分 四五號每磅四角
代製模[illegible] 每個六角

交通銀行廣告

本行創設於前清光緒三十四年股本總額一千萬元兼辦存款放款匯款貼現及國外匯款等業務並奉政府特許代理國庫發行鈔票北京及各省均設分行或通匯機關如蒙惠顧無任歡迎
電話 經理室一八零零 營業室一七一零 一八九零 電報掛號六六三九 天津法界四號路 (北洋)

有汽車洋車者注意

啓者本號新由英京名廠運到最新式機器全副專爲修補汽洋車裏外皮帶之用其法係將皮帶放在汽鍋蒸熱然後用膠化開藉汽機壓力粘補與新無異故十分堅固耐用尚非用人力修補者可比且工程非常迅速價尤目格外從廉如蒙光顧無任歡迎
開設河東特別二區大佛寺北電話東局四百八十七號
天利祥鶴記啟

律師李懷亮啟事

鄙人現已辭去大理院京師長執行律師職務
接洽地點 北京在西四巡捕廳胡同三十二號電話西局一三四八 天津法界巴黎道五號路盛興洋行電話南局七一八

投稿新章

（一）本亭歡迎投稿、除詩文詞賦外、均備薄酬、並徵求各種畫片、
（一）體裁不拘、文言白話並錄、惟以新穎簡潔者爲佳、
（一）著作酬金、每千字分二元、一元、五角三種、畫片酬金、如名人名勝時事美術名伶名妓等、皆按原價奉酬、特佳者加倍、諷畫每張五角、特佳者一元、
（一）來稿請謄寫端正、切勿草率、並註明受酬不受酬字樣、其受酬者、並請標明字數、
（一）來稿不論錄取與否、概不退還、但隨稿聲明並附有郵票者、不在此例、
（一）投稿須於函面註明快哉亭投稿字樣、並詳書作者姓名住址、加蓋圖章、自加圈點、
（一）酬金概於每月（陽歷）一日發給、投稿者須具署名蓋章條、向本報會計部取、逾三月不領、即將酬金註銷、
（一）所投之稿、如査有抄襲情事、即將酬金取銷、
（一）閱者諸君如發現抄襲之稿、請向本報經理告發、不勝歡迎之至、

本日要目

▲一版即九頁▼ 呻吟語釋　讀者通訊　（小言）何苦　文苑（詩）　養晦草廬漫筆　修改下的德謨克拉西　各國政治演進史略

▲第二版即九頁▼ 戲劇雜談　梨園雜述　讀紅樓夢筆記　歐西名人（二十八）　旅豫歸來之回憶（續）　我的攝影談

▲第三版即十一頁▼ 中原鶴曲記　雙妹切　毗耶室主隨筆　象棋殘局　時妝百美圖

讀者通訊

△△先生　請惠賜大著、以光篇幅、　斷
△潭△先生　各通信社稿請逕寄編何、　記者
□疑先生　有暇請來一談、　記者
梟先兒　稿費正結算中、先生請釋念、　斷
佳石先生　請推愛惠寄社會新聞稿、　記者
茶寄兒　有暇請到舍下談談、　翼貫

呻吟語釋

欲理會七尺。先理會方寸。欲理會六合。先理會一腔。

東斷謹按　此一段爲新吾先生與姚江先生學說最近處、足見儒者之學、無不相同也、吾人七尺之軀、所担任之事甚、其把握皆在寸心、心若不會理得好、則遇事未有不敗者、六合之大、事物甚多、然其理皆可推思而得、推思之源、亦在此寸心、質而言之、即此寸心之中、自修身以至平天下、皆依賴於此、故務必去人欲、致良知、使此心清明、然後小之可成一身之事業、大之可明六合之事物、天下固亦有朦朧一生、而富貴利達者、其心既不明、則功德事業亦決無可觀、一遇大事、一經大患、則茫然無主、皆不理會寸心之失也、

小言　何苦

東哲

報而有副刊。所以爲增加讀者之興趣也。故其言宜以風趣爲主。言而至於罵人。而至於譏刺。無味極矣。倘有何風趣之可言。日日從事於此。無乃太苦乎。本刊本是旨。故凡譏刺及近罵之作品。皆從割愛。非徒息爭和事也。此譬之良朋滿座。高談正歡。忽雜以市井[illegible]爭駁之論。豈非大煞風景。是不可不取銷也明矣。而況副刊所論。無非娛樂之事。凡獻技於娛樂之場者。無非苦人。一言之褒。不必即有益於彼。而一言之貶。往往絕彼輩之生計。在聽客一時之興。自炫其博學。而彼輩乃蒙無辜之冤。此何苦乎。至於女伶一流。固未必人人貞節。然暗昧之事。人所難知。彼縱不檢。何預聽客。若必輕發流言。使之蒙恥含垢。彼輩即甘心下流。從事墮落。又將奈之何。而此墮落之咎。發流言者。又安能辭。縱無人誅鬼責。自問其心。安乎否乎。平心論之。從事攻訐彼輩者。果爲風化計乎。抑別有懷抱乎。以君子之心度人。當然爲維持風化計。爲維持風化計。莫若廣籌貧民生計。使女伶一業。絕跡人間。則風化自肅。較之攻訐一二人。又高出萬萬。若一時不易及此。則毋寧姑容之。亦君子之用心也。

第十七期詩鐘題

南北戰爭　雙鈎格
上聯首字嵌南字末字嵌戰字
下聯首字嵌北字末字嵌爭字
五月八日截止收卷
五月十一日揭曉
售卷處　本報營業部

修改下的德謨克拉西

傳說及教育的能力或尙能重演出他們來、使後人略知他們的過程、但並不是他們原來的眞面目呀、他們當時的眞正價値確是被掩伏了、

我們是屬於我們自己的時代、所以我們祇能在與我們有關係的時代占一部分重要、這個理對於那些「不朽者」即如荷馬、沙士比亞、安及羅、尼歐那多伍太爾之類、及對於諸君、對於我、今晚在這裏思索、討論人們、都是一樣的眞切、我們作的事、無論大小、都有爲我們的目的、都在連續的進行裏、但是至終人人都要走入亡沒裏、或是遺留他們的成績在古物陳列所裏、美術、作詩、哲學、文學、並不是永久不變的東西、他們的方法、權能、本性裏常起變化、

我說這些話、我並不是輕視他們、乃是尊重他們、他們却是有機體的東西、就好像我們人類天天在生育過度之中、（未完）

各國政治演進史略

波蘭

波蘭是在俄羅斯國的西邊、德意志的東邊、南邊是捷克、北邊隔了普魯士及陶立宛新國、波羅的海、波蘭建在十世紀左右、到了德帝鄂圖第三、才認他做王國、那個時候、大約是一千零二十五年、其後一年強盛一年、可以同俄國瑞典幷稱、爲北方的強國、但是他還不會廢除封制度、國王由貴族選擧、每年遇到選擧時間、都免不了爭端、後來俄女帝喀德爾第二、欲瓜分波蘭、遂挑撥他朝野兩黨不和、乘機他便委個波蘭人的俄國臣子坡居圖做波蘭國王、受治於我國、波蘭的國民不服、就聯合土耳其共打俄國、俄國女皇先把波蘭打平了、又打土耳其、這個時候、普魯士恐俄國獨吞波蘭、遂聯合奥大利亞、商量共同瓜分波蘭、俄國也就許可、三國就立好條約、普魯士得波蘭的西部、奥大利亞得波蘭的南部、俄國便得波蘭的東北部、由三國發兵三萬、駐在波蘭的中央地方、其時波蘭的志士科素克、不忍祖國滅亡、遂聯合民軍、同俄普奥三國戰、結果打得一敗塗地、不能够再起、於是波蘭國就亡了、這是十八世紀的事、波蘭地方、雖然滅亡、但是波蘭的國號、仍然存在、波蘭王由俄皇亞力山大第一兼攝、亞力山大第三、對於波蘭的人民、頗營寬厚主義、特訂憲法、設上下兩院、除監國是俄皇親弟君士坦丁外、一切官吏、都用波蘭人、因此波蘭國民、都很感激俄皇的寬政、到拿破崙出世、波蘭與法國的係、一天一天的密切、而且自由的思想、也是一天一天的發達、波蘭人民、便想獨立、（未完）

文苑

徐鏡波文存序

金嘯梅

自科學之說興、文尚語體、而古文之道、闕也不講、近世一二名宿、權其將亡、始稍稍開風興起、然天下事、壞之一旦而有餘、興之竭千百人之心力、積年累月、往往猶未爲功、況文以載道、事無且大者哉、自非積學君子、好之不倦、未易幾及也、予友徐君鏡波、少好爲文、長而不倦、於唐宋八家、尤好蘇長公之作、其才氣之磅礴、器識之宏深、亦復相似、嘗一日爲文數篇、汪洋恣肆、顧盼自雄、皆他人積思所未得、豈非積學不倦、有以者乎、今年春、鏡波將以其文付印、囑予爲序、予文不足以重鏡波、然嘗斯文未復古、得鏡波以開其先、明唐之陳子昂、獨孤及、宋之蘇子美、穆伯長、將必有繼起以趨於盛、則亦不可已於言也、因爲序以歸之、時戊辰三月上巳會稽金霏序、

戊辰仲春重游京師承仲衡兄設酒招飲醉後話舊喟然感賦

桂從周

各自辛勤各自知、獨慚虛度少年時、蠅求附驥志空抱、蚊欲負山力不支、白骨牛苦增我感、（謂劭先寄庸）黃塵侵帽任人爲、而今閱盡榮枯事、排悶消愁合詠詩、

奔馳南北尚依然、自斷此身休問天、（用工部句）寒贈綈袍憐范叔、老嗟鬢髮比彭宣、他鄉留滯疑非客、春酒多情醉欲眠、擬借君家園半畝、閉門種菜勝耕田、

養晦草廬漫筆

毅超

義賊苗喜鳳

天未暮、果負女還、紳子大喜、先囚女於別室、使人守護之、追夜半、乘醉入後院、視女、女正面壁泣、問僕婦曰、今如何矣、衆曰、任某等說破唇舌、其執意不回、奈何、佯怒曰、有此等事、汝輩蠢物、自不能說之使同耳、遲前語女曰、卿別執迷不悟、此處衣食豐美、勝汝家多矣、言已、探手撫女、女見狀大駡、紳子怒曰、賤婢、眞不識抬舉、不用強、汝必不肯善從、因麾僕婦等盡去、回手掩屋門、意欲褫女衣、強行汚辱、女驚叫救人、乃以絮塞女口、使不能出聲、正危急間、忽一人破窗入、手起刀落、紳子死矣、時女亦暈倒、其人急上前、解女縛去口中物、曰勿恐、某來救卿、女開目視之、苗也、心稍慰、苗負女出、越屋行如飛、瞬至野外破菴中、釋女坐於地、謂之曰、吾稍來遲一步、卿殆矣、狠子眞可惡、殺之、爲一方去害矣、今此處不可再居、同往至吾家暫避、然後再議長久之策、卿願否、女此時一心無主、惟苗言是聽、曰、任君區處、妾無不從、苗又曰、卿弟何在、吾幾忘之、女泫然曰、吾被刼時、弟尙在家、此時不知何往、以意揣之、多半在右鄰劉媪家、以媪平日常照顧也、苗曰、卿在此稍候、吾爲卿覓之、少頃携至、次日、買棹携女及其弟、赴捫廬、抵其居、另室處之、

初女被刼去、苗適至、見女家柴門大闢、屋內棹椅淩亂、闃無一人、異之、就鄰居探詢、因得知一切、急往紳子家、因能救女於危迫之中、女不應遭刼、故苗來、冥冥中若有遺之者、殆天意也、女感苗再生德、無可報、欲委身事之、一日微露其意、苗不可、曰、吾念卿孝、以義相拯、非戀色者、若始成而終亂之、人將謂我何、既而曰、男女猶疑之間、不可不慮、今而後、卿以兄兄我、吾以妹妹卿、則善矣、女遂以兄事苗、苗大樂、居然一家矣、後爲擇一士人子、備奩粧、嫁之、女弟依苗爲生、教之有成、如親手足然、苗此類事甚多、故人以義俠崇之云、（完）

▲▲大星相家孔麟台到津
先生命相之神奇南北顯貴名流凡先生相過者皆有奇驗確証屢見報端今在津設硯法界泰康商場二層樓上相金二元起碼懷疑待决者盍往一談焉

天津飯店
房屋清潔　床褥華麗　菜點新鮮　招待週到
眷屬居住　格外方便　汽車接送　無不應白
開設天津日界芙蓉街　電話總局四八九四　二六一

鹽谷醫院
●專治
●外科　痔瘻　痔核　脫肛　脫腸　包莖　疔瘡　瘰癧　癰疽　乳炎　腹膜炎　骨折　骨膜炎　粉瘤
●花柳病科　梅毒　横痃　魚口　疳瘡　喉頭　淋病　睪丸炎　尿道　膀胱炎　關節炎　脫毛　陰萎　早漏
●皮膚科　麻疹　濕疹　疥癬　丹毒　濕紅熱　腋臭　紅斑　痘瘡　搔痒症　粉刺　禿髮　凍傷
本醫院特備養病室空氣流通光線鮮明中外看護婦招待週到聘有中日語熟練翻譯詳解病原
門診自午前九時至午后六時　出診不拘時間　入院隨時
院長鹽谷信治謹啓
院址日租界明石街浪速街角電話總局四四〇〇

▲▲泰華雲石公司廣告
敝公司專製大小各色方桌面圓檯球案子並各種人造石活如坟地各色石碑及各廳或花園安設水池子各樓梯屋內鑪臉以及雕刻中外古今人物造像並承造色石柱子各種花石地板方磚包辦大小樓房等類一概俱全以上材料敝公司均取自中外名山價廉物美且堅固耐久如蒙惠顧無任歡迎
特一區濱口路八號泰華公司啟

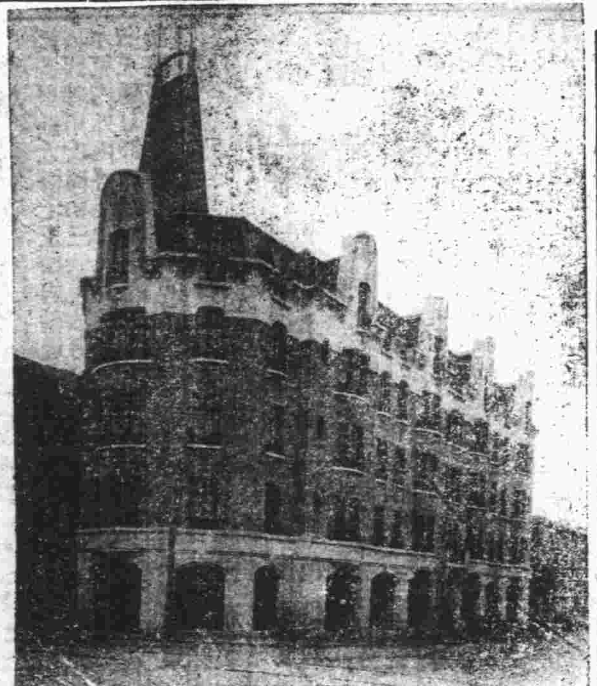

上圖乃最近萬國橋旁百福大樓之圖影其中暖汽即本公司繪圖監造
英租界電話南局對面福康里七號
卡特衛生暖汽公司
電話南局三〇三八號

▲▲律師夏琮榆
精辦民刑行政各訴訟及華洋訴訟並非訟事件對於人夙抱扶植主義貧者委託並可酌免公費寓河北二馬路樹德里三十八號電話北局五一三

▲▲（正取醫士）咽喉專科醫士張子卿（例）
本醫士專治咽喉口舌一切惡症門診一元出診二元九角租界加倍附診照例減半夜晚延請者內地九元租界拾元寒士不拘此例凡延請者脉金先惠否則無效住西北城角大夥巷內恆達堂藥舖對過小醫園胡同門牌七號

▲▲李景光受任李凝生君顧問
茲受駐津美國軍需處運輸主任李凝生先生聘爲常年法律顧問並代理特定法律行爲應盡一切保護責任此佈
本律師住法界泰康商場旁胡同內電南一七五

福祿林大飯店　開設法界廿七號路
（二二四）電話（一五九七）
（二一四）南局（二一九二六）

▲▲香港大壽堂馳名聖藥到津
眞海狗鞭健腎丸
此丸不燥不熱專治男子老少腎虧身體軟弱房事過度虧於子嗣一切等症服之定能種子壯身誠男子天然之聖品也每盒大洋一元五角
婦女福音姑嫂調經丸
此丸不寒不熱專治婦女一切雜病如月信不調經水淡白經來腹痛久不受孕等症服之效驗如神有不可思議之功誠種子調經之聖藥也每盒大洋一元外埠寄費加一
天津經售處　東馬路共和大藥房　法租界五號路北洋廣告公司售藥部

天德醫院
本院組織完備　主治內外科眼喉皮膚花柳等科有抱痼疾者施用新法治療必能喜出望外也
診療內外科等症每日藥費三角至五角
各期梅毒及各種淋症醫金十元至二十元
婦人經血不調久不受孕醫金十五元至二十五元
筋骨疼痛四肢麻木等症醫金十元至十五元
注射六〇六五元至十元各症注射針五角至三元
朱子修製土耳其眼藥醫治多年眼症施醫施藥
包戒鴉片烟廿元至三十元零售戒烟丸百粒五元
診例　門診洋四角貧者減半出診三元
時間　門診午前九時至下午五時出診隨請隨到
地址　法界馬家樓二十九號五路吉祥里中間　電話南局九百六十五號

天津日本租界
共立醫院
內科一般　外科一般　小兒科一般　產婦人科　皮膚科　耳鼻咽喉科　眼科　X光線科　人工太陽燈　其他電氣化學的療法
▲本院各科均有專門醫學士主任
▲病室完全産室設備隨時入院
▲病理試驗衛生化學試驗
▲各種治療針預防針狂犬咬傷之注射
▲產婆早晚收生不拘
▲門診午前九時至十二時午後二時至五時
▲往診午後但有急症不在此限
▲設在日界郵局斜對過
▲電話總局三十

戲劇雜談（續） 怪石

▲四平調、予甚喜之、以其瀟灑悠揚、但四平調、不能唱高調門、嘗如此角、平常唱正工調、唱四平調只能定六字調之絃、若定絃太高、則唱者受罪矣、四平調之戲、如瓊林宴、烏龍院、美龍鎮、天雷報、審頭、醉酒、皆娓娓動聽也、

▲南梆子、唱來亦宛轉好聽、其胡琴之過門、尤爲悅耳、舊惜只有小生、旦角能唱、舊劇翠屏山、得意緣、紅鸞禧、查關、均有此調、蘭芳所排太眞外傳、霸王別姬、亦均有之、此調在樂劇中、本爲不可少者、

▲打櫻桃之「一寸光陰一寸金」、「孟鑑大會眞熱鬧」、金錢豹之「紅梅山前金大王」、「拿謝虎、酒樓各鄉老、太息之詞、奇雙會、探監各段、普通稱之曰、吹腔、聆之、亦極有韻味、蘭芳唱、加增笙、簫、管等、愈覺悠揚、反二黃、旦角唱、與鬚生之腔、自係不同、旦角從前無小銅鐘、及雙胡琴之配樂、現在蘭芳以次各旦角、唱反二黃、皆增加小鐘、多用雙胡琴、亦新法也、

▲銀紐絲之戲、只有探親、他戲未見有編入者、柳蔭景、亦只小上坟一劇、此二牌、均用笛隨、皆甚悅耳、小放牛內之工尺字、打花鼓內之鮮花調、亦不難聽、嗣後、編輯新樂劇、無妨酌量參加銀紐絲等牌、否則日久恐將失傳矣、

▲鎖拿戲、須喉嚨高亢、唱之極不易、鬚生戲、有龍虎門、青石山、五花洞等、紅淨戲有四朝、小生戲有小顯、叫關、鬚生有汪桂芬、龍長勝、李順亭、（卽大李五、）許蔭棠、王鳳卿、能之、淨角有劉春、劉鴻升、能之、小生有德珺如能之、現在能之者更少矣、

▲戲台上、施放火彩、亦須手藝高超者、（用松香末少、而火燄大、）若手藝低者、有生松香落於台上甚多、內行人譏之爲灑棒子麪、（棒子麪、卽玉米麪之俗名、）唱作時、搖節摸腦、面紅耳赤、有如拚命之勢、內行人稱之爲灑狗血、口中尖團字、上口字、不分、呼之爲滿嘴白批兒、唱時無版、或亂加輔音、（如哪喝、哪哦等、）雜字、（如我就、你就、等、）謂之一嘴腿、戴盔頭偏向前、謂爲搬晉、向後謂之添、（四聲）梨園行口角尖酸、覩其名詞、有令人失笑處、

▲小花臉、普通趣劇、多用京白、（如雙搖會、荷珠配、紅鸞禧等、）開口跳、（如連環套之朱光祖、巧連環之時遷、）亦道京白、至蘇丑、（如山門之小和尙、）則須道蘇白、方巾丑、（如羣英會之蔣幹、審頭之湯勤、烏龍院之張文遠）念白則須上口也、

▲前台場面上、打鼓者、最關重要、因其爲各樂中司令、操琴人、胡琴之外、須鎖哰、橫笛、均能吹、俗謂之、橫的、豎的、都拿的起來、早年梅大瑣、卽爲全才、相傳孫老元於橫直上、略有隔膜、故有一隻夯之稱、然老元之胡琴、在目下可坐第一把交椅矣、

▲百草山、（俗稱鋸大缸、）一劇、原爲小武戲、現在久無人演唱、其中所唱用鎖哰托之、又打麵缸、打扛子、雙沙河、祝家庄、亦用鎖哰托唱、均別有風味、此數齣小劇、除雙沙河爲禁止之戲外、其餘亦不見常演也、

▲譚鑫培、與楊小樓、飾連環套之黃天霸、探山時、內襯之衣、爲白箭衣、幷非豹衣、因是時黃已爲副將、而他俗則多襯豹衣也、

▲此次李宅太夫人作壽、（已故李伯芝之太夫人、）假明星電影院、演劇、有北京余叔岩、程繼先、白牡丹、等之摘纓會、角色齊全、允稱佳作、而此劇在從前不甚重視、許蔭棠常演、（鑫培未演過、）目下居然成爲時興之劇矣、（未完）

讀紅樓夢筆記（廿一） 張笑俠

第二章 紅之表

二全書人名表

▲女子

入畫 小紅 小霞 小鵲 小蟬 大了 文杏 文官
文花 尤氏 四兒 四姐 可人 周喜 同貴 彩明
彩雲 彩霞 彩鳳 彩屏 彩鸞 李紈 李紋 李綺
翠墨 翠縷 綉鳳 綉鸞 繡橘 賈母 賈敏 翠雲
綺霞 善姐 銀姐 偕鸞 維鸞 香菱 麝月 碧月
武官 寶官 玉官 艾官 芳官 茄官 荳官 藕官
蕊官 葵官 藥官 齡官 封氏 劉氏 胡氏 胡氏
金氏 婁氏 周氏 平兒 豐兒 鴛兒 青兒 雲兒
靚兒 臻兒 良兒 墜兒 萬兒 檀雲 青雲 金釧
玉釧 寶珠 寶蟾 春燕 春纖 妙玉 若玉 秋紋
秋桐 睛雯 紫鵑 雪雁 珍珠 琥珀 翡翠 玻璃
司棋 侍書 銀蝶 碧痕 瑞珠 抱琴 吉祥 嫣紅
蓮花 嬌杏 洗屏 佳蕙 茜雪 鸚鵡 沁香 鶴仙
靜虛 智善 智能 智通 圓信 佩鳳
尤老娘 尤二姐 尤三姐 王夫人 王熙鳳 王嬤嬤
王奶媽 周姨娘 周貴妃 周奶媽 周媽媽 薛姨媽
薛寶釵 薛寶琴 賈元春 賈迎春 賈探春 賈惜春
賈巧姐 邢夫人 邢岫烟 李嬸娘 李媽媽 吳貴妃
吳大娘 趙姨娘 趙嬤嬤 馮媽媽 朱大娘 多姑娘
柳五兒 柳家的 林黛玉 賴嬤嬤 賴大娘 夏金桂
傅秋芳 儍大姐 史湘雲 秦可卿 劉老老 甄夫人
張王氏 張金哥 單大娘 夏婆子 宋媽媽 老田媽
老祝媽 老葉媽 老張媽 林四娘 花襲人 金鴛鴦
王興家的 來旺家的 來喜家的 周瑞家的 賴大家的
鄭華家的 余信家的 吳興家的 賴陞家的 秦顯家的
白老娘婦 老王家的 北靜王妃 南安太妃 警幻仙姑
痴夢仙姑 度恨菩提 引愁金女 鍾情大士
林之孝家的 王善保家的 金文翔媳婦 玉貴兒媳婦
興貴兒媳婦

梨園雜述

金友琴有約請孫曉華來津排演新戲說、

尙小雲現病已重、准十四晚車來津、十五日出演春和戲院、

小小香水、在哈爾濱演唱有年、現聞有同于紫仙回津消息、

旅豫歸來之回憶（續） 檀欒

啟椗向東、過鎮江稍停、復前進於次日上午抵滬、此行計經五日、天氣清朗、水波不興、舟中潔靜、頗不使人生厭、實爲歸程中、最快愉期間也、沿江風景殊絕、非北地所可比擬、甲板閒眺、見晴空蔚藍、江流澄清、風帆上下、水禽飛鳴、遙山青碧、遠樹婆娑、栩栩然臨風而歌、幾忘身猶在難患中矣、輪船茶房、其生涯頗不惡、除向客人勒索茶資外、（余輩漢滬間、每人計出洋五元、且在登舟時言定、其辦法誠屬不善、而招待週到、其功有不可沒者、至吝於財之客人、則受彼輩歧視、金錢之魔力、偉哉、）且多販私貨、尤以違禁品中鴉片爲多、蓋其利甚豐也、其運輸辦法、以目擊者言之、多半以輕快小舟爲捷徑、當船將抵岸時、駛行已緩、常見如飛之小舟、追奔而來、輪船茶房、即將用油布包裹之貨物、向其拋去、卽或落水、亦無所損、其法至妙、以理想而言、小船必彼輩中人、固無可疑、且在未到碼頭之際、小船蕩向遠處、隨地可以登岸、而稅關稽查、則無從察知耳、至於售買方法、常於輪船攏岸時、見有商賈式之人、向茶房密語、似論價、終且出囊中鈔票、點付而去、斯蓋貨已先交者也、又當在漢開船時、江漢關稽查、曾遍搜各艙、祇發現無卅烟土一包、其他則未經察覺、此不過運動費多少之分耳、余輩揣想如此、個中人之所稱、亦如此、由此可見弊竇在所多有、作奸犯科者流、每於嚴刑厲禁中、別生巧思妙技、斯亦社會黑幕中之一幕也、故特表而出之、

其時之上海、尙安靜、亦以晨到晚發、未暇遊覽、東方名埠、過如未睹、亦一憾事、一瞥所得、祇有繁華、不足道也、滬津間之水程、係乘招商之新華輪、余輩之原定計畫、本擬搭新銘而北、蓋悉其在中國海船、爲翹楚也、嗣知新銘甫開、旋滬需時、設株守以俟、（未完）

我的攝影談 傲知

雲影版可以自己製造、市間亦有專製品出售、如欲自己製造、可取正色感光片或黃色濾光鏡加於鏡頭、或用快門攝取、就能得到、以備應用、

▲雪景的攝影 雪景返光猛烈、當攝取時、與攝取雲影片的方法相同、在早晨雪尙未消而有日光斜照時攝之、則積雪上的返光、陰陽二部、分別很顯、所得的像、要以天空薄黑、愈顯出冰雪聰明的媚態、此等雪景像片顯影時、用稀薄的冷顯影水、或用罐頭的浸漬顯影法行之、爲最合法、

▲光體的攝影 如電燈下煤氣燈下攝取街道或市場景像、宜用正色感光片、曝光時間、則隨光源的強弱而有加減、如景光頗暗、曝光度以十五分至三十分間爲適當用感覺銳敏的感光片曝光、曝光度自可減短、惟顯影用的藥液、則以稀薄者佳、

皎潔團圓的明月下攝影、殆與電光下相同、若非用極明亮的鏡頭及極敏銳的感光片、難如其願、不然、則非用較長的曝光度不能成功、

▲建築物的攝影 此類攝影、應當注意於鏡頭的俯仰、俯仰過度、常致景像呈現歪斜傾倒的狀態、所以此時安置攝影器的地位、要恰合其宜、有時若覺得攝影器所置之處非退後則不能攝取其全景者、那麼非用廣角鏡頭不可、又欲其影像清晰、鏡頭上附設的隔膜、不得不收小、並增加曝光的時間、

（一）人物的攝影 攝取人物的影像、而欲得有完全的結果、要先有充分的智識及經驗、安穩攝器的位置、曝光及顯像的方法、亦須不失其合宜的時間、不然、則醜態畢露了、

歐西名人（卅八）

◁達爾文▷

◁本報自製銅版

達爾文

達爾文英國博物學家、今日以前、新世界最偉大之人物也、生千八百九年、卒千八百八十二年、其父爲當時名醫、達氏幼時資禀如常兒、稍長、喜聚動植物標本、及學化學試驗、中學畢業、乃至蘇格蘭都城讀丁堡大學習醫、第此科非其所好、後入英倫劍橋大學、酷嗜地質學諸科、既乃爲環球之游、自有此行、達氏立志拔脫耶穌教之誕妄、乃殫心著述、以故、多致世人之譏、衆議沸騰、達氏乃與其婦、退隱於距倫敦不遠之鄉間數十年、而絕大之著作、名『種源』者、卽成於此時、蓋彼集億兆之精確攷證、推求審察、始得生物進化學之定理、謂『動植物皆由遞變而成、來自唯一根源、』由是宗敎之舊說盡革、而世界之眞理以著、昔日對於此問題之聚訟者、皆爲達氏以眞理勝之、一切地質學化學動植物學家、由種源一書、窺見達學要旨者、無不傾服、故有人謂『十九世紀後期、當名爲達爾文時代、』

各類小廣告

▲洋樓三所出租 地址法租界秋山街西頭兆豐路設備車房衞生暖汽俱全價格底廉接洽處日租界大綸綢緞號

瓦房出賣 坐落法界西偏北三餘里前靠馬路後靠牆子河過河卽是電車路計房六十間地二畝合意者該里有人領看

▲招聘 茲有華商某大公司聘請西洋貨門市部主任其委員必須長於設計裝飾陳列並須富有經驗熟悉中外人情商業者方爲合格如有悉此項人才請自書履歷投函本報第十一格號信箱以便訂期接洽

樓房出租 英推廣界十三號路永和里樓房暖汽衞生車房等完美租價特別低廉十六號領看（電話南八六二）英工部局對門七三號平安公司接洽（電南三一一四）

▲尋人 有趙鴻年（卽二）、年十八歲、前在譚眞工廠學徒、現已業、後卽往三義莊德順發茶食店學徒、前數日告假回家、轉天回櫃時、忽然失踪、此人圓方臉、和尙頭、身穿彩綫大襖青布鞋、藍布褲、如有看見此人者、請送到南門西二和里旁寶興順、必有重謝云、

▲專治胎前產後 七十二症 自興堂秘製黑珍丹
（主治）孕婦胎動將墜、白帶下痛、氣上攻心、四肢浮腫、咳嗽、赤白帶下、頭痛、心痛、嘈雜、寒熱、產後胎死不下、難產、橫生逆生、肚腹脹痛、血崩不止、中風不語、寒閉不思飲食、逆冷無脈、氣上攻心、吐瀉、節痛、咳嗽痰喘、身浮腫、傷寒、女乾血癆、（兼治）婦人無多、婦科奇症、治症多詳、書函索附郵票四分卽寄、服法詳載、每打十一元、函購照寄、價目 總售處天津法界廿七號路華衞里五號房

宴賓樓飯莊 雅座清潔 招待週到 中西大菜 一概俱全 開設法界西開新新電影院旁 電話南局一千一百八十七號 電話南局一五一八

開幕租界 歡迎主顧 本號分號自在津埠北大關大胡同設立以來久爲各界主顧所許今爲便利租界主顧起見特在法界光明社對過路東開設分號所備食品如精製大爐燒鴨五香燻魚香腸醬雞肘等又本號獨得之密法精製各種罐頭適口食品並有贈品本月二十八日開市北京大盛號謹啟

▲辦事員楊彥廣告 鄙人歷任銀行會計稽核等職數年茲願代人擔任司帳理帳收支雜務等事鄙人具有妥保如蒙委辦者請通函寄鄙寓或臨面商亦可酬金面定 楊彥啟 寓河北五馬路仁子文博田西里八二號門牌

德順湧牛奶鋪 專售新鮮牛奶各種新式點心益衞生精求潔淨內設雅座招待週到男女均可入座地方分外清淨定價無不公道如蒙惠顧請嘗試定知言之非謬也 開設在法租界馬路東

金菊園飯莊 利記 包辦中西酒席應時小賣雅座寬潔招待週到特聘著名廚師巧製各式時菜麵食魚生肉粥俱全 代售廣東林玉生丸 開設法租界中國旅館旁 電話南局七百九十號

精華眼鏡公司 注重驗光 價格低廉 法界新新電影院西

▲今有某貴夫人 瘋癱垂危經本社葉古紅先生治愈發願施湯藥一千服本社樂助其成定每日早十時至十二時施醫持單赴梨棧萬全堂取藥以一千次爲限特此通告 地址法國磚窰古紅醫社 電話南局一八七六號房

西醫卓景榕 門診早八時至午三時 診所法界馬家口文興里

▲久病者注意 南開鴻源里前大醫士王松岩精通中西醫理用攻補和三法善治男婦小兒內外兩科疑難大症眼症失明未動刀針不傷神水內服湯藥卽能撥雲見日

▲漢文專修館招生 法界二十四號路一百零五號樓上（卽新天津報館旁西） 簡章備索郵票一分

▲協順公司 今有法界新證任擇鋪房出租出售如合意者請至法界三十二號路一百三十五號本公司面議可也

德商克林工程司 特別一區十三號路 電話南局二八〇四 出售傢俱 室內裝璜 裝修花園 建築樓房

▲新到 定做大小金邊鏡框像架櫥用金木條及寫版油畫水彩畫材料各寸古銅復寫紙最新式騰寫版鐵絲繕封信紙自來水筆各種文具一概俱全 日界中華茶園旁中山洋行 電話總七百三十四號

宴瓊林飯莊 雅座清潔 菜色良精 點菜隨意 招待週到 開設法界三號路同德里樓上 電話南局三一八五

▲麗章照像館 專照內外照像片照像材料代客冲印佈景優美交件敏捷各種工價物美價廉樣式新奇絕不遲延 法界新菜市西大安里對過 電話南局一九二五

星記飯莊 承接金猪 飽餃麪食 燒味鹵味 改良牛賣 開設西開二十九號恆和西里西口

廣豐隆 新到 眞正廣東鹹菜 各種海味食魚 罐頭瓶頭禮品 承製燒猪鹵餅 專色金腸諸味 色香俱備歡君 光顧無任迎 開設法租界菜市南首 電話南局三一一三號

文興公司出租 最新式鋪房樓房衞生浴房交通便利環境高貴欲租者請至法租界北洋醫院旁文興里廣發看 電話南一〇七六

電影明星 請寄下郵票四十分卽奉上美國男女電影明星精美照片一打 天津南門外陳記胡同美術供應社

先農英文學社 夜班招生 英文科初級速記科 英界先農里廿二號

▲雙妹老牌超等保髮水

雙妹老牌之保髮水潤皮固髮祛風養血無論男女當理髮時洒少許於頭髮上自然生機暢茂保髮養血且清香撲鼻終日不散誠理髮最妙之精品請爲購用便知言不謬也

大號一元一 中號六角六 小號三角三

▲雙妹老牌擦銅器具水

凡欲打抹銅床銅欄桿銅招牌與及一切鉛鐵錫等器具令其原色翻新光潔可鑒者不可不常備雙妹牌擦銅水一瓶用時先將瓶身搖動卽以柔軟布碎或絨塊蘸水向銅器揩擦之立見垢積全消黑色盡退再用乾布拭抹潔淨便覺煥然一新光芒四射矣因此水施於鉛銅錫錫等物確有去積生光之功請試用之便知其妙

大瓶四角四 小瓶二角八

▲雙妹老牌紫蘭爽身粉

紫蘭花之味善辟臭氣敝本行採取其精液製成紫蘭爽身粉馨香爽滑去垢辟穢有益衞生若當炎暑天時身體發汗之際雖經抹去不久又復淋漓倘無此粉塗抹於衞生大有妨碍故無論男女老少均宜購用塗抹之後便覺身體愉快爽滑異常且無皮膚發癢熱痱等患誠護身不可少之品也 每瓶五角

天津局大胡同 廣生行有限公司啟

中原聆曲記 俠公

日前二十七晚，承友育民之約，放欣同赴中原屋頂妙舞台觀曲，是晚乃爲新約童伶老生打泡第二日晚，演捉放曹代宿店，陳喜興老生上天台，及小生陳雲桐岳家莊，加之雷喜福之汾河灣，若按戲演來，可謂聚會神，想屆時必受歡迎無疑也，嘗記者同友人蒞場，買票甫入座後，適新約小生陳雲桐，與一外江青衣碧雲蘭，合演岳家莊，統觀全劇演來，雲桐無妙不入，扮相秀雅，台步有風，甚是可觀，雲蘭可云無甚取處，論唱念打作，純粹外江野氣，而夠輿正外江伶人，不過三四路角色，無除已極，對手完畢，次爲趙洪林之挑滑車，扮相威武，作派武工欠練，尤野，腳腿雜亂之態，令人難觀已極，實不如武生樊幼亭之作妙也，是晚所演此戲，較昔日在新明戲院演時，有退步而無進益，總然技藝之野，念白發糊，有此不受歡迎，原因也，是劇下去，少刻記者渴望汾河灣上塲，雷喜福之薛仁貴，程艷芳之柳迎春，喜福扮相英雅，台步風洒，作工擅長，描寫盡緻，種種情節，態度頗甚可觀，念白咬字之清楚，極有韻味，尤稱特長，嗓音較在天豐演時，尤爲宏亮，如（家住絳州縣龍門）一段倒板唱來，聲韻佳妙，宇正腔圓，甚是規矩，工穩不亂，惟唱（你的父間貧心太狠），及（將你我二人趕出門）兩句唱來，極悲，極慘，除調，婉轉悠揚，令人之發悲，無不爲之動聽，後至二人調哭一塲，別有風味，艷芳之柳迎春，扮相臉目較整，而不代戲，戲班中之行話，無恣容，作工台步，身段，鬆懈異常，念白上，亦不懂什麼字眼，祇只胡亂一叫，有云宗程派，而頗不似，四字批語，程派自命，此戲演來，艷芳爲之減色不少，壓軸爲陳喜興之上天台，扮相有如名伶馬連良，唱工嗓音欠亮，雖云宗孫派，而稍有似處，※音倒倉，尚未復圓，今爲飯盌，又行出演，亦恐怕不能受歡迎也，現所演是劇，無甚毛病，可云平平，不見若何精彩，倒好不少，不知是何緣故，令人莫明其妙也，大軸爲馬最良之捉放曹代宿店，最良本爲連良之族弟，扮相儒雅，作工穩重，台步落落大方，由繞殿起，至宿店止，一路行動，種種經過態度，神氣，頗似乃兄連良之風，念白清脆自然，嗓音宏亮，如（聽他言）一段二簧元板，後段二六唱來，歌音婉轉，佳趣動聽，深慕小余（叔岩）及至幾段散板，尤有似處，台下宜手博得彩聲不少，加之金壽臣之曹操，尤爲可觀，總而言之，全劇演來，無懈可擊，試珠簾寨合之佳奏也，記者觀畢，遂同友人各自歸家休息，故提筆誌之，

時妝百美圖（本報自繪製版）

△三春韻事▽

象棋殘局

昨刊第十一局（覆盆景照）着法 正和披露

卒五進一　帥六平五　砲二平五　帥五平六
砲二平四　車六平五　車一進九　帥六進一
卒六平五　車五退二　車一退一　帥六退一
砲五平四　兵五平六　車一平五　兵六平五
車五退七　兵四平五　將九進一　（和）

象局彙刊　蛟川錢夢吾輯選

閱者對於所披露着法有質疑等請函本報無任歡迎（吾註）

第十二局（驚天霹靂）　着法正和後日披露

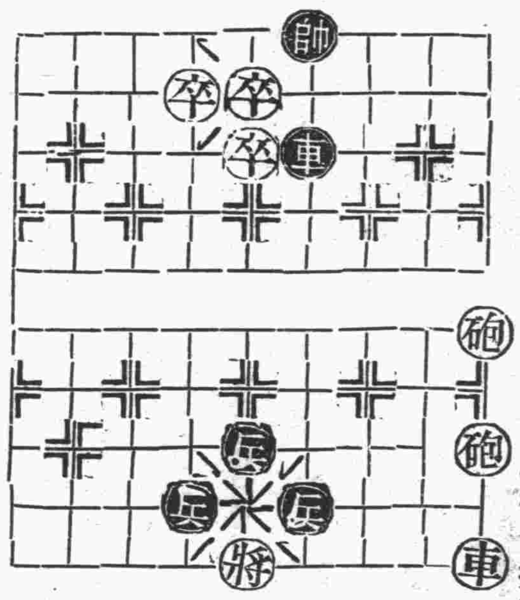

『是局與昨局同一機杼閱者不難測出』

象棋質疑

逕啟者鄙人愛報成癖，對於快哉亭則更爲最，大有一日不可無此君之慨，本月十一日，增載錢夢吾先生象局彙刊，又添興趣，余自此買子畫局，逐日照樣安排，日前人中恐先生說折節除害一局，不是和局，是紅勝，後又不肯披露，昨日愛暉軒先生云，確是紅勝，（按二十九日錢先生答楊先生函云，棋子字陽紋爲紅，陰紋爲黑）則愛暉軒先生之披露，其紅黑字似有悞會，然就鄙人之管見，黑子僅有兵三子，且對方均有解着，按十六日之披露，砲二平六，車（黑）四進一（去砲），砲（二砲）二平六，車（黑）四平八（對車），車（紅）五平七，云云，和，如不着車（紅）五平七，即着車（紅）二進二，（去黑車）其又奈何，雖兵三平四，則砲六退四（去兵反叫將）切勿用馬八退六，（去兵），誠如愛暉軒先生言輸矣，如是當可紅勝，是否黑棋，有遺漏他子未送印，乞諸先生時矜 夢吾先生賜教爲荷此請 著安 李佩秋謹啟

燃犀錄

此欄專載 社會眞相 歡迎投稿

編輯部的黑幕 張笑俠

記者先生一見我這篇稿子，先不用看內容，一見這『編輯部的黑幕』的題目，就要生氣，定要罵我一句，『可惡的東西，說來說西說到編輯部來了』，傍的編輯先生也要罵我的，定要說我損壞編輯部，我這裏先給諸位先生們行一個三叩首，一鞠躬的禮，請暫息雷霆之怒，容我慢慢道來，我所說的編輯部黑幕，非泰晤士報之編輯部黑幕，亦非他報之編輯部黑幕，此是我們從前在北京辦報時的編輯部黑幕如今我也不必把報的名子說出來，以免去現大眼，現在我把我所經驗的寫在下面，以實泰晤士報之快哉亭中燃犀錄，想記者先生或可不付丙丁而付刊也，

我在京中編輯某報時，編輯部中有兩種黑幕，我們是兩個人主持某報的文藝版，我們兩個人是兩種主義，我是公開主義，不論是誰投來的稿子，只要我看他有文藝的價值，我就發表，我們那位編輯却又另是一付眼光了，他是『貴族』派的人，來稿一概不看做品之好壞，只看一看署名，是否名家作品，就定去留，我時常在字簏中看見好的作品，但是因作者是平常的人，並不是名家，所以就名落孫山了，唉，作者費了許多心血，作成一篇文章，投到報館去，竟不値費編輯一時之工從頭細閱，即付紙簏，豈不可嘆，我盼望貴族派的諸位編緝先生，得着了稿子，不要只看署名，看一看他的文章再定去留，以免作者不白心，再者說也不見得名家定是好作品，（未完）

雙姝劫（續） 瑞軒

治平當時很驚訝的道，『這樣壞人名譽的消息，是從何說起呢，我何嘗結識過周女士，造道種謠言的人，恐怕其中含有作用吧，你從那裏得來的消息呢，』玉英道『我父親對我說的，所以我要問你，因爲這是關於我一生的幸福，我也是很希望沒有這段事，既有這樣的風聞，我不得不問，你，你不要錯想呢，』治平道，『既然是這樣，請你細細調查，就知道我的情意了，』

原來治平從前的確與小珊結過婚，他是濫於用情的，所以小珊被他棄掉他的手段很敏滑，玉英雖然精明，也被他的技術朦騙，並榮森的財產，他是很羨慕，所以千方百計來使玉英墜術，將來榮森死後，至少也要分一半，再用些計謀，就可完全得着，他安這種野心，誰想得到，玉英調查了許久，沒有頭緒，就認爲是他父親說謊，『治平是極隱建的青年，並沒有這宗事，我已據實的調查了，訂婚是可以施行的，你看玉珍姐，不是受舊家庭婚姻的害嗎，爹爹若寵愛兒女，還願欲我也受那樣害嗎，（未完）

眦耶室主隨筆（續） 陳景陶

天下之大，無奇不有，前閱本報說法租界文華書局，來了一位密司，撫琴高唱，餘音繞梁，觀衆來盤集，有時讚美法，捕帶走，然而彼紗齡女郎，經竟裝聾作啞，無論如何，老不開口，大夫又說他無病，急得工部局沒法，只好轉送警察廳，辦呢，但是他要是仍不說話，那這變定無神經病的，在下的愚見，他必定是一個失意的人物，爲何呢，因爲凡是有才的，瘋瘋顛顛的，一遇到不得意，往往自己當時，却不覺得，藉以自抒悶困，往往聰明的，才能犯這毛病，但這一到醒時，往往自悔，看他一經阻止，即戛然而止，則此時即已悔悟，或係因悟生斷，因斷而悵，或覺當時，更有譏諷的（未完）

美麗電業商行大贈獎

本行自陽歷五月一日起爲酬謝主顧起見特別大贈獎凡至本行購貨滿洋二元者即奉贈獎券一張至陽歷六月一日隨明華銀行開獎有八十元之大希望本行貨美價廉又有贈獎機會難得惟以千號爲額欲得頭獎者請速光臨爲荷（詳章面索即贈）
法租界天祥市塲三樓電梯旁

賤賣

寄下二十分郵票即奉上女明星片六張 丁子明 胡蝶 王漢倫 張織雲 黎明暉 宣景琳
發行處 天津河北新大路駿驥里十號

▲新到▼

各種式樣惟克特（victor）保險櫃
此爲最近改良全鋼防火美國保險櫃
裝有業爾牌（yale）合實鎖
各櫃皆有底輪可以轉動自如
顏色鮮綠甚爲美觀
價値特別便宜

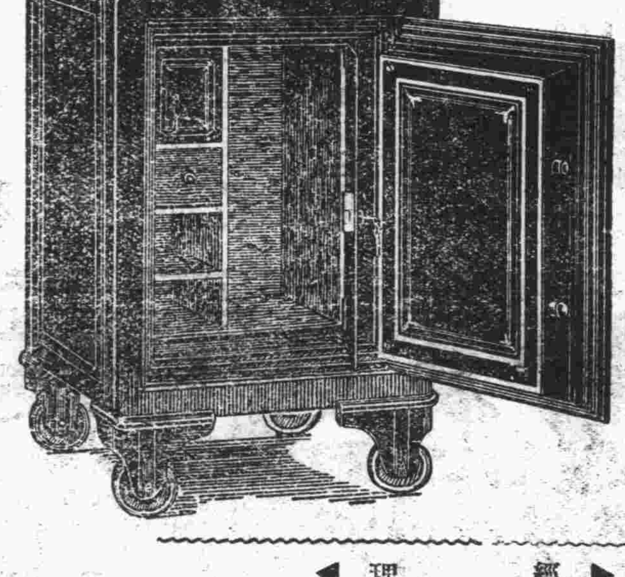

◀經理▶ 公事房用具陳列室
英中街花園對面電話南局二五五三

成城醫院

（法界天祥市塲後門斜對過）
院長醫學士 陸軍軍醫監 馬天健
各科治療 新法注射 特備病室 隨時應診
（電話南局二千一百九十三）

成城藥房

歐美藥品 器械材料 血清化粧 滋補等品 家用良藥 樣樣俱全 承配處方 精確價廉
藥劑師陸軍二等司藥正 費樹勛

青天雷命相驚人

硯設法界泰康商塲三層樓上大六壬神課三角命相清談一元其餘批論子評及飛星另有價格
介紹人 劉震東 王冠軍 袁會 胡煥巖 蔡逢許 卓卿

▲▲批命 鄭乘梓子專攻八字 批途萬數神效無匹
廣天津日界德慶商場二層樓三十號函批細批五元二元面談簡批二元一元
介紹人 三多 于化龍 褚念泗 張宗騫 孫殿英 張亞東

李同益呢絨莊

（電話南局一百七十三號）

遷移聲明

現因原址拆造新屋暫寓法界新菜市對面楊福蔭路北口照常營業賜顧諸君仍請光降一俟原址新屋落成再行搬回恐未週知謹此佈告

先施公司

請用 虎牌

全國洋廣貨店均有發售

大聯珠香煙大贈獎

注意 贈煙得獎壹百元

請吸十支大聯珠煙香

國貨

本公司大聯珠香烟久已風行茲爲酬答 惠顧諸公起見特加贈券本券共四千號每號一全張分爲十條凡購十支大聯珠香烟十條（二千五百支送獎券一張）購十支大聯珠一條（二百五十支）送獎券一條俟售足二百大箱（卽四萬條）時卽登報公布在天津本公司開獎所有獎品計開如左

頭獎一張贈大聯珠煙値洋一百元每條十元
二獎一張贈大聯珠煙値洋五十元每條五元
三獎一張贈大聯珠煙値洋二十元每條二元
四獎一張贈大聯珠煙値洋十元每條一元
五獎四張每張贈大聯珠煙値洋五元每條五角
六獎二十張每張贈大聯珠煙値洋二元每條二角
七獎五十張每張贈大珠煙値洋一元每條一角
八獎一百張每張贈大聯珠値洋八角每條八分

京津中國南洋兄弟煙草公司啓

注意注意

久咳成癆

多咳傷肺 日久成癆
查治癆必愈之藥迄今外國醫藥兩界尚無發明目下只有上海唐拾義大醫生久咳丸 直接有華咳除痰之功間接有防癆保肺之效正本清源舍此莫屬此丸每瓶附入形如鈔票驗真券一張直接寄回本廠可換圖畫一 無券是僞品有券而骯糊者亦係僞品請勿 以重生命

總發行上海廣西路父子大藥廠 世界各埠均有經售

最新式美製
乾德來牌
娛樂汽車
樣式時髦
機件堅固
乘坐舒服
價値低廉

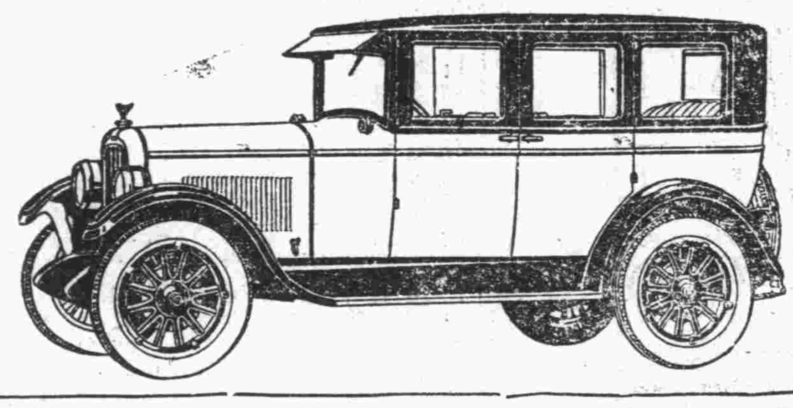

天津法租界六號路 電話南局二一一八 德昌洋行啟

利德點心公司
佈置華美 食品精緻 宴賓享客 心暢神怡
開設英租界海大道開灤礦務局南路東 電話南局二一五七三號

▲大律師金殿選
事務所法租界仁和里十一號 電話南局二二九一號

▲▲蟄廬相館遷移聲明
現遷建物大街華中旅館五十一號每日自上午十時起至下午六時止在館候教隨封加一過時不候

英商 華隆洋行
啟者敝行之營業專承保各種保險事宜如壽險火險水險意外險汽車險均能受保一經投保其保單即爲有效蓋敝行經驗閱歷實能保全顧客之利益也 惠顧者請逕臨英租界中街工部局對面本公事房當面接洽爲妥 電話南局二三一一二號

吉房招租
坐落英租界二十八號路四樓四號衛生暖汽浴室廚房車房一概俱全租金從廉 接洽處法界新菜市南德信洋行

▲▲中西醫院廣告
本醫院宗旨慈善以濟世活人博世濟衆爲天職診男女內外各科皆有專門醫學士担任診務充常精細總之手到病除爲目的在津開設歷有年所貧不取利遠不辭勞遠近皆知有口皆碑今又不惜重資大加擴充爲便利病者起見每日早七點鐘開診至晚十點停止不拘早晚隨來隨診遇急病夜半夜亦可出診星期日照常開診治療內外各科婦科兒科眼科耳鼻咽喉科花柳科針灸科淫傘科西法割各種手術無不精巧器械完備病室清潔並注射各國六百零六及各種清血藥針手術輕妙毫無痛苦無論新患舊疾一經本院治療無不藥到病除誠病家福音也 本院開設天津南門臉路北電話總局四零三五號

住居特別一區英租界諸君注意
本公司自發行禮券以來各界人事皆大稱便因本公司禮券既不限定一物又不限次數并無論星期六及星期日皆可領取貨物所以日中購求用投贈品者恒有應接不暇之勢茲爲便利住居特別一區及英租界之距離本公司較遠者起見特託法界八號路上海商業儲蓄銀行代爲發售 諸君如需用本公司禮券請就近該行購取爲荷
天津中原有限公司謹啟

武齋洋行

開設天津法界中街 電話南局三七一四一

新由歐西各國運到
春季各貨均已備齊 請駕惠臨無任歡迎
一律八扣
由意國運到各種新式毡帽每頂實價洋九元八角 十二元五角 十五元
男女奇異應用物品

惠羅百貨公司

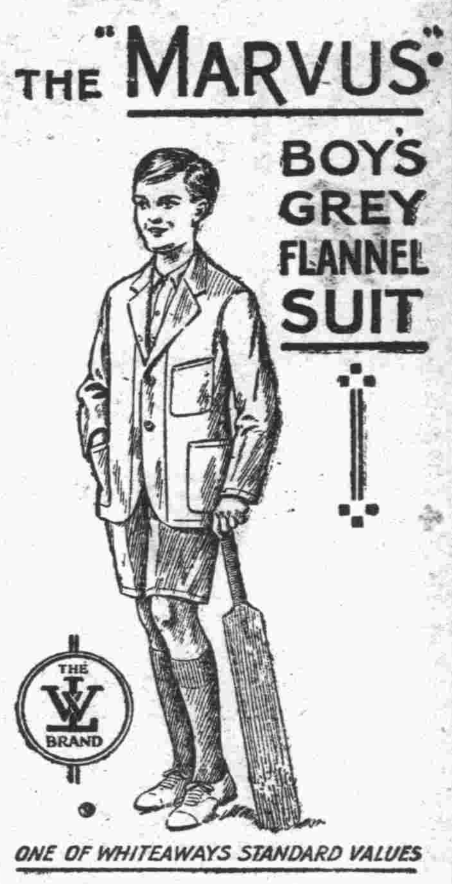

新由英京名廠定製數百套如圖小孩灰色法蘭絨短襖褲尺寸大小俱全式樣時新材料堅固每套售洋八元五角

大批英京名廠精製男子藏青法蘭絨西服短襖式樣美麗胸前袖口皆有鍍金鈕頭每件洋拾一元九角五分

數百件新式英製細毛巾布軟爽男子浴衣條子連方格各色俱全尺寸大小皆有家有浴室者不可缺少之衣每件洋拾六元五角

數千頂英製吐達牌各色時式單呢男子帽子尺寸大小俱全每頂洋五元九角五分 並有上等最新式平邊男式帽子各色俱全尺寸大小皆備每頂洋十五元五角

數百件英製絲光府綢西服襯衫各色條子俱有並有同色領頭一條尺號由十四號至十七號半每件售洋五元九角五分六元九角五分七元九角五分及九元七角五分

營業時間由早晨八點半至下午五點半止 電話南局一百五十六號 本公司啟